

**Hotărârea nr. 168
din 23 noiembrie 2021**

**privind modificarea Regulamentului de funcționare a patinoarului
mobil artificial din orașul Luduș, str. Pieții, Anexă la H.C.L. Luduș nr. 164/2015**

Consiliul Local al Orașului Luduș, întrunit în ședință ordinară de lucru,

Având în vedere Referatul de aprobare nr. 41098/10.11.2021 al primarului orașului Luduș, dl Moldovan Ioan Cristian, cu privire la modificarea Regulamentului de funcționare a patinoarului mobil artificial din orașul Luduș, str. Pieții, precum și Raportul de specialitate nr. 42337/23.11.2021 întocmit de către Serviciul „Piețe, Sala de sport, Bazin sportiv și Stadion”, cu această ocazie,

Văzând Rapoartele comisiilor de „Învățământ. Cultură. Sănătate. Sport. Agreement. Culte și Protecție Socială”, „Buget. Finanțe. Contabilitate și Fonduri Europene” și „Administrarea Domeniului Public și Privat și Administrație Publică Locală”,

Ținând cont de prevederile HCL Luduș nr. 164/2015 privind aprobarea Regulamentului de funcționare a patinoarului mobil artificial din orașul Luduș, str. Pieții,

Luând în considerare prevederile art. 5 alin. (1) lit. a) din Legea nr. 273/2006 privind finanțele publice locale, cu modificările și completările ulterioare,

În temeiul dispozițiilor art. 129 alin. (2) lit. d), alin. (7) lit. f) și p), art. 139 alin. (1) și art. 196 alin. (1) lit. a) din OUG nr. 57/2019 privind Codul administrativ, cu modificările și completările ulterioare

HOTĂRĂȘTE:

Art. 1 (1) Se aprobă modificarea art. 4 alin. (1) din Regulamentul de funcționare a patinoarului mobil artificial din orașul Luduș, str. Pieții, Anexă la H.C.L. Luduș nr. 164/2015 și va avea următorul cuprins:

„Art. 4 (1) Tariful de utilizare a patinoarului este:

- a) Pentru pensionari, copii, elevi și studenți intrarea – 7 lei /oră
- b) Pentru adulți – 15 lei/oră”

(2) Celelalte prevederi ale Regulamentului de funcționare a patinoarului mobil artificial din orașul Luduș, str. Pieții, Anexă la H.C.L. Luduș nr. 164/2015, rămân neschimbate.

Art. 2 Cu ducere la îndeplinire a prezentei hotărâri se încredințează primarul orașului Luduș, prin compartimentele de specialitate.

Un exemplar din prezenta hotărâre se comunică:

- Instituției Prefectului Județul Mureș;
- Primarului Orașului Luduș;
- Serviciului “Piețe, Sala de sport, Bazin sportiv și Stadion”;
- Spre afișare.

**Președinte de ședință,
Consilier, Banea Ioan Adrian**

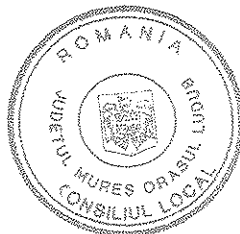

**Contrasemnează,
Secretar general al U.A.T.,
jr. Giurgea Eugenia**



Regulamentul de funcționare pentru patinoarul mobil artificial

Capitolul I – Dispoziții generale

Art. 1 Patinoarul mobil artificial din orașul Luduș, jud. Mureș este o bază de sport și agrement și poate fi utilizat de orice persoană, cu respectarea drepturilor și obligațiilor prevăzute în prezentul regulament.

Art. 2 (1) Desfășurarea activităților specifice pe patinoarul artificial sunt coordonate și gestionate de Primăria Orașului Luduș prin Serviciul "Piețe, Sala de Sport, Stadio și Bazin de Înot".

(2) Patinoarul artificial poate fi utilizat de orice persoană cu condiția respectării prevederilor prezentului regulament.

(3) Datorită pauzelor necesare întreținerii în vederea asigurării unei suprafețe de gheață de calitate pentru desfășurarea în bune condiții a activităților sportive și recreative, patinoarul va fi utilizat în serii cu durata de câte o oră.

Art. 3 Programul de funcționare a patinoarului artificial este următorul:

- a) luni – vineri: între 10:00 – 21:15, astfel: 10:00 – 11:00; 11:15 – 12:15; 12:45 – 13:45; 14:00 – 15:00; 15:15 – 16:15; 16:40 – 17:30; 17:45 – 18:45; 19:00 – 20:00; 20:15 – 21:15.
- b) sâmbătă – duminică: între 10:00 – 22:30, astfel: 10:00 – 11:00; 11:15 – 12:15; 12:45 – 13:45; 14:00 – 15:00; 15:15 – 16:15; 16:40 – 17:30; 17:45 – 18:45; 19:00 – 20:00; 20:15 – 21:15; 21:30 – 22:30.

Art. 4 (1) Tariful de utilizare a patinoarului este:

- a) Pentru pensionari, elevi și studenți intrarea - 7 lei/oră
- b) Pentru adulți – 15 lei/oră.

(2) Tariful de închiriere a patinelor este de 5 lei/oră, fiecare utilizator având obligația de a restitui patinele personalului patinoarului.

(3) Biletele pentru pensionari, elevi și studenți se eliberează pe baza unui document justificativ (cupon de pensie, carnet de elev sau carnet student, după caz).

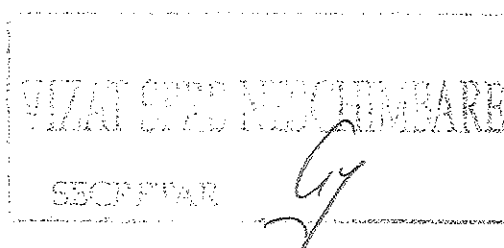

(4) Patinele nu se pot transmite de la un utilizator la altul, fiecare utilizator fiind obligat să achite tariful pentru folosirea patinelor.

(5) În perioada 1 februarie - 1 martie, accesul la patinoarul artificial este gratuit. Gratuitatea se aplică și pentru închirierea patinelor, utilizatorul având obligația de a restitui patinele personalului patinoarului.

Art. 5 Tariful de utilizare a patinoarului și de închiriere a patinelor va fi achitat pentru o oră, indiferent dacă timpul petrecut pe patinoar sau timpul de folosire a patinelor este o fracțiune dintr-o oră.

Capitolul II - Reguli de folosire a patinoarului

Art. 6 (1) Patinajul se face pe risc propriu, numai cu respectarea obligațiilor stabilite.

(2) Administrația patinoarului nu răspunde de eventualele accidentări ale patinatorilor.

(3) Intrarea pe patinoar se va face doar prin locurile special amenajate.

(4) Se va patina **DOAR** în sensul acelor de ceasornic, dacă nu se indică altfel.

Art. 7 Pe perioada folosirii patinoarului se vor respecta cu strictețe anunțurile și indicațiile personalului administratorului, în scopul desfășurării ireproșabile a activității de patinaj și asigurării siguranței celorlalți patinatori.

Art. 8 Copiii cu vârsta mai mică de 5 ani au acces cu patine doar însoțiți de persoane adulte care au echipament adecvat pentru patinaj.

Art. 9 Patinatorilor le este interzisă urcarea pe mantinelă, spargerea gheții în mod intenționat sau deteriorarea bannerelor publicitare.

Art. 10 (1) Prin intrarea pe gheață, persoana în cauză, își exprimă implicit acceptul pentru respectarea tuturor regulilor de mai sus. Nerespectarea acestora poate duce la excluderea persoanelor în cauză de pe patinoar, fără obligația returnării banilor.

VIZAT SINE NEESCITIBARE
SECRETAR
Gy

(2) În cazul în care utilizatorul cade pe gheață în timpul orei de patinaj, trebuie să se ridice de îndată și să-și ferească părțile corpului care ar putea fi rănite de coliziunea cu alți patinatori.

Art. 11 Însoșitorilor le este interzis:

- a) să se sprijine sau să depoziteze obiecte pe mantinelă;
- b) să aglomereze căile de deplasare a patinatorilor spre și dinspre suprafața gheții;
- c) să fumeze în afara locurilor amenajate special;
- d) să arunce cu bulgări sau alte obiecte în patinatori sau să poarte cu aceștia dialoguri cu limbaj obscen;
- e) să arunce gunoaie la întâmplare (complexul este dotat cu recipiente speciale pentru depozitarea gunoaielor);
- f) să ofere patinatorilor peste mantinelă diverse obiecte, mâncare, băuturi etc.
- g) să distragă atenția patinatorilor (aceștia pot deveni victime ale accidentărilor).

Capitolul III - Drepturile și obligațiile administratorului patinoarului

Art. 12 Drepturile administratorului patinoarului:

- a) să impună un program de utilizare a patinoarului, tarif pentru închirierea patinelor și tarif pentru utilizarea patinoarului;
- b) să impună reguli de folosire a patinoarului;
- c) să încaseze contravaloarea taxei de închiriere a patinelor puse la dispoziția utilizatorilor;
- d) să limiteze utilizatorilor accesul pe patinoar pentru siguranța acestora;
- e) să interzică accesul pe patinoar sau să limiteze timpul de folosire a patinoarului utilizatorilor care nu își respectă obligațiile prevăzute de prezentul regulament (în această situație tariful achitat nu se restituie).

Art. 13 Obligațiile administratorului patinoarului:

- a) de a afișa la loc vizibil regulile de folosire a patinoarului și obligațiile utilizatorilor patinoarului;
- b) de a interzice intrarea pe patinoar a persoanelor fără patine și a copiilor cu vârstă mai mică de 5 ani neînsoțiți de un adult;

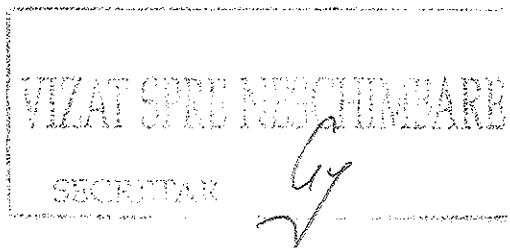

- c) de a întreține patinoarul și de a asigura o suprafață a gheții de calitate pentru desfășurarea în bune condiții a activității;
- d) de a asigura materiale de prim ajutor pe toata durata funcționării patinoarului;
- e) de a întreține curățenia drumurilor de acces către patinoar și din zona patinoarului;
- f) de a afișa la loc vizibil programul de funcționare;
- g) de a asigura un stingător pentru toata perioada de funcționare a patinoarului;
- h) de a asigura personal pentru supravegherea activităților desfășurate pe patinoar.

Capitolul IV - Drepturile și obligațiile utilizatorilor patinoarului

Art. 14 Drepturile utilizatorilor:

- a) de a utiliza patinoarul, după achitarea prealabilă a tarifului;
- b) de a închiria patinele pentru folosirea patinoarului;
- c) de a li se elibera un document justificativ pentru tariful de închiriere a patinelor și pentru tariful de utilizare a patinoarului;
- d) de a avea acces pe patinoar cu propriile patine.

Art. 15 Obligațiile utilizatorilor:

- a) să respecte regulile de folosire a patinoarului; trebuie evitată atingerea cu mâna a lamelor patinelor deoarece sunt foarte tăioase;
- b) să folosească patinoarul numai cu patine;
- c) să achite tariful de utilizare a patinoarului, indiferent dacă timpul petrecut în interiorul acestuia este o fracțiune dintr-o oră;
- d) să achite contravaloarea patinelor pentru o oră, indiferent dacă timpul de utilizare este o fracțiune dintr-o oră;
- e) să nu introducă în incinta patinoarului băuturi alcoolice, arme sau alte obiecte ce pot periclita siguranța celorlalți participanți la activitatea de patinaj;
- f) să patineze constant, fără viteză, într-o manieră care să nu pună în pericol securitatea celorlalți patinatori, fiind interzis patinajul în forță, cu viteză sau balansul printre ceilalți patinatori;
- g) să nu practice sau să participe la orice joc care pune în pericol siguranța celorlalți participanți la activitatea de patinaj, fiind interzisă practicarea unor jocuri ("leapșa", "trenulețul", etc.) în afara celor organizate;

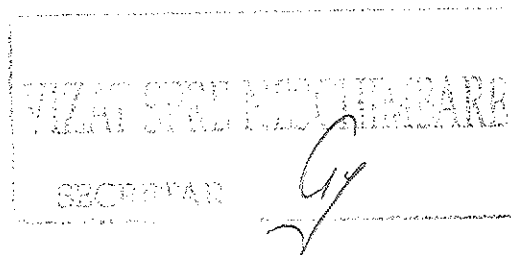

- h) să nu poarte pe umeri, în brațe, în spate alte persoane (inclusiv copii), aparate foto, video, genți, etc, pe timpul patinajului;
- i) să nu introducă pe gheață pucuri de hochei sau orice alt obiect de joc, echipament și/sau accesoriu dacă nu fac obiectul unui concurs organizat;
- j) să nu arunce cu bulgări de zăpadă sau alte obiecte în incinta patinoarului sau în afara lui; k) să nu intre în patinoar cu mâncare și băuturi (acest lucru este permis numai în locurile special amenajate, în afara suprafeței de patinat);
- l) să nu intre în patinoar în stare de ebrietate, dacă au consumat substanțe ce le pot afecta echilibrul și luciditatea;
- m) să nu fumeze pe suprafața gheții; fumatul este permis numai în locuri (ușor vizibile) special amenajate;
- n) să nu folosească un limbaj obscen, să se poarte civilizată, să nu deterioreze bunurile cu care este dotat patinoarul;
- o) să nu iasă cu patinele închiriate în afara zonei destinată patinajului;
- p) să nu manifeste o atitudine ostilă, disprețuitoare față de personalul patinoarului și față de indicațiile acestuia;
- q) să nu arunce pe gheață gunoarie sau resturi menajere (sticle, țigări, pungă, etc).
- r) să părăsească gheața cât mai rapid când se anunță sfârșitul seriei de patinaj; s) să se poarte civilizată;
- t) să nu folosească telefoanele mobile pe timpul patinajului;
- u) să anunțe de îndată orice accidentare și să părăsească de îndată patinoarul;
- v) să ia măsuri corespunzătoare pentru siguranța obiectelor personale.

Capitolul V - Dispoziții finale

Art. 16 Nerespectarea prezentului regulament duce la evacuarea persoanei implicate, atât de pe gheață, cât și din incinta patinoarului, fără restituirea sumelor încasate, și ulterior, interzicerea accesului în incinta patinoarului pe o perioadă nedeterminată.

Art. 17 Patinajul se face pe risc propriu. Administratorul patinoarului nu răspunde de eventualele accidentări ale patinatorilor sau de orice prejudiciu material sau moral suferit în timpul activității de patinaj.

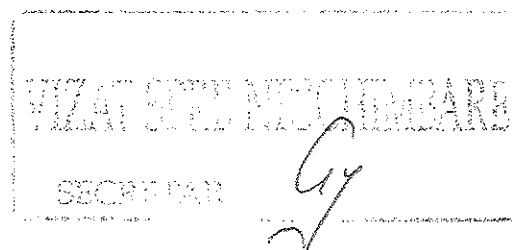

Art. 18 Administratorul patinoarului nu răspunde de pierderile obiectelor personale.

Art. 19 Deoarece calitatea gheții este influențată și de condițiile meteorologice administrația locală își rezervă dreptul de a modifica programul de funcționare al patinoarului.

Art. 20 Prezentul regulament intră în vigoare din data de 28.01.2020 și poate fi modificat ori de câte ori se consideră necesar.

VIZAT CONTE NESTIUS/SAPE
VIZAT CONTE NESTIUS/SAPE
SECRETAR

