

**Hotărârea nr. 66
din 30 mai 2023**

*privind modificarea Regulamentului de organizare și funcționare
a parcarilor publice aflate pe raza orașului Luduș*

Consiliul Local al Orașului Luduș întrunit în ședință ordinară de lucru,
Văzând referatul de aprobare nr. 23364 din 03.04.2023 întocmit de către primarul orașului, raportul de specialitate nr. 23366 din 03.04.2023 întocmit de către Compartimentul Domeniu Public, precum și rapoartele de avizare ale Comisiilor de specialitate "B.F.C. și F.E.", „Juridică”, „U.A.T. și P.M.”, „A.D.P.P. și A.P.L.”,

Ținând cont de prevederile:

- art. 5, pct. 2, lit. j) din O.G. nr. 71/2002 privind organizarea și funcționarea serviciilor publice de administrare a domeniului public și privat de interes local, cu modificările și completările ulterioare
- art. 108 din O.U.G. nr. 57/2019 privind Codul Administrativ, cu modificările și completările ulterioare
- art. 33 din O.G. nr. 43/1997 privind regimul drumurilor, republicată, cu modificările și completările ulterioare,
- O.U.G. nr. 195/2002 privind circulația pe drumurile publice, republicată, cu modificările și completările ulterioare
- Regulamentul din 4 octombrie 2006 de aplicare a Ordonanței de urgență a Guvernului nr. 195/2002 privind circulația pe drumurile publice, aprobat prin H.G. nr. 1391/2006, cu modificările și completările ulterioare
- Legea 448/2006 privind protecția și promovarea drepturilor persoanelor cu handicap, republicată, cu modificările și completările ulterioare
- Legea nr. 155/2010 a poliției locale, republicată, cu modificările și completările ulterioare
- O.G. nr. 2/2001 privind regimul juridic al contravențiilor, cu modificările și completările ulterioare
- art. 486 din Legea nr. 227/2015 privind Codul fiscal, cu modificările și completările ulterioare

Cu respectarea procedurilor reglementate de Legea nr. 52/2003 privind transparența decizională în administrația publică, republicată, cu modificările și completările ulterioare,

În temeiul dispozițiilor art. 129, alin. (2), lit. "c", alin. (6), lit. "a", ale art. 139, alin. (1), precum și ale art. 196, alin. (1), lit. "a" din O.U.G. nr. 57/2019 privind Codul administrativ, cu modificările și completările ulterioare,

Hotărăște:

Art. 1 Se aprobă modificarea *Regulamentului de organizare și funcționare a parcarilor publice aflate pe raza orașului Luduș*, conform Anexei, care face parte integrantă din prezenta hotărâre.

Art. 2 Cu aducerea la îndeplinire se încredințează primarul orașului Luduș, prin compartimentele de specialitate.

Un exemplar din prezenta hotărâre se comunică:

- Instituției Prefectului - județul Mureș,
- Primarului orașului Luduș,
- Compartimentului Domeniu Public,
- Direcției "D.I.T.Z.V."
- Biroului "B.F.C.R.U.",
- Biroului "I.T.L.",
- Biroului Poliția Locală,
- Spre afișare.

**Președinte de ședință,
Consilier, Șopterean Ioan**

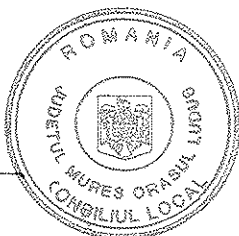

**Contrasemnează,
Secretar general al orașului,
jr. Giurgea Eugenia**



Hotărârea nr. 66 din 30 mai 2023 a fost adoptată cu 15 voturi.

Regulamentul de organizare și funcționare a parcărilor publice aflate pe raza orașului Luduș

Cap. I Dispoziții generale:

Art. 1 Prezentul regulament reglementează parcare cu plată a vehiculelor pe rețeaua stradală a orașului Luduș, amenajarea, întreținerea și exploatarea locurilor de parcare, contravențiile și sancțiunile aplicate.

Art. 2 Regulamentul se aplică în orașul Luduș, în zone delimitate prin indicatoare de circulație "parcare cu plată", precum și prin marcaje rutiere însoțite de panou adițional cu orarul de funcționare și modul de achitare a tarifelor de parcare.

Art. 3 În interiorul zonelor de parcare cu plată din orașul Luduș oprirea, staționarea, parcare autovehiculelor se face cu respectarea prevederilor prezentului regulament.

Art. 4 Prevederile prezentului regulament se aplică și autovehiculelor destinate aprovizionării, transportului de marfă a căror greutate maximă autorizată nu depășește 3,5 tone, precum și serviciului de taximetrie. Taximetrele sunt exceptate de la plata tarifelor de parcare numai în limita stațiilor de taxi aprobate prin hotărâri ale Consiliului Local.

Art. 5 În sensul prezentului regulament se definesc următorii termeni:

- *parcare* - spațiu destinat în mod special staționării autovehiculelor, semnalizat prin indicatoare și marcaje care se delimitează de partea carosabilă a drumului;
- *loc de parcare* - loc amenajat în parcurile auto, semnalizat cu panouri indicatoare sau marcaje rutiere;
- *parcare publică fără plată* - spații de interes public destinate parcării autovehiculelor pentru care nu se percepe tarife de parcare; De aceste spații de parcare vor beneficia toți posesorii de autovehicule;
- *parcare publică cu plată* - parcare amenajată pe domeniul public sau privat al orașului Luduș pentru utilizarea căreia se percepe tarif de parcare;
- *abonament* - tipul de abonament care dă dreptul de staționare în parcurile în care se percepe tarif de parcare;
- *loc de parcare rezervat pentru persoane cu handicap* - loc amenajat în parcurile publice, rezervat și semnalizat prin semn internațional pentru persoane cu handicap;
- *panouri de afișaj* - panouri informative cuprinzând toate elementele de identificare și de utilizare a parcărilor;
- *tarife* - toate tarifele stabilite prin hotărâri ale Consiliului Local, care sunt exprimate în lei și cuprind T.V.A.;
- *utilizatori* - persoanele fizice și juridice care dețin în proprietate sau care au dreptul de a folosi vehicule înmatriculate în România;
- *nota de constatare* - act emis la fața locului de către agentul constatator prin care constată și informează în același timp utilizatorul locului de parcare cu plată, că a parcat autovehiculul fără să achite anticipat tariful de parcare și despre faptul că poate achita un tarif majorat în primele 24 ore, respectiv 48 de ore;
- *tarif majorat* - reprezintă contravaloarea datorată autorității locale pentru ocuparea de către un autovehicul, în mod neregulamentar a *parcărilor publice cu plată*. Tariful se achită în cazul în care *utilizatorii* persoane fizice sau juridice nu au achitat anticipat conform Art. 14 (1) tarifele stabilite prin hotărâri ale Consiliului Local. Quantumul tarifului majorat de parcare este de 25 lei și se aplică dacă s-a întocmit nota de constatare, în aceeași zi, până la

1

VIZAT SPRE NEBOSCHIMBARE
SECRETAR

ora 23:59. Dacă tariful de 25 lei nu s-a achitat în termenul prevăzut, tariful este de 50 lei, în termen de 48 ore lucrătoare, începând cu ora 00:00 a zilei următoare celei în care s-a întocmit nota de constatare.

Art. 6 În parcurile publice cu plată pot parca numai autovehiculele a căror masă maximă autorizată nu depășește 3,5 t și lungimea de 5,2 m. cu excepția parcurilor special amenajate și semnalizate pentru categoriile care depășesc aceste limite.

Art. 7 Locurile de parcare semnalizate și marcate corespunzător, destinate persoanelor cu dizabilități, vor fi folosite în exclusivitate de către persoanele care dovedesc cu acte încadrarea într-o grupă și care au aplicat în colțul din stânga jos al parbrizului legitimația card emisă conform prevederilor Legii nr. 448/2006, cu modificările și completările ulterioare.

Art. 8 Nivelul tarifelor pentru parcurile publice cu plată se stabilește pentru o singură zonă tarifară, conform hotărârilor anuale ale Consiliului Local privind impozitele și taxele locale și a altor sume care se fac venit al bugetului local.

Cap. II Întreținerea și exploatarea parcurilor publice

Art. 9 Identificarea, amenajarea, întreținerea, marcarea și semnalizarea cu indicatoare de parcare se asigură prin grija Direcției "Drumuri, Intervenții, Transport, Zone Verzi" din cadrul Primăriei orașului Luduș.

Art. 10 Primăria orașului Luduș, prin Direcția "Drumuri, Intervenții, Transport, Zone Verzi", va semnaliza corespunzător parcurile prin:

- indicator de parcare
- tablă adițională pe care se va specifica "parcare cu plată", perioada pentru care se percepe tariful de parcare și hotărârea Consiliului Local care reglementează regimul parcurilor;
- marcaj rutier cu culoare albă sau albastră, diferit de marcajul stradal, executat conform STAS SR 1848-7-2015 - marcaj albastru pentru parcare cu plată, marcaj alb pentru cel fără plată.

Art. 11 (1) Parcurile publice cu plată din orașul Luduș pot fi utilizate doar achitând anticipat tariful de parcare, prin următoarele metode:

- a) achiziționarea tichetului de parcare înainte de ocuparea locului de parcare de la primăria orașului Luduș;
- b) prin achiziționarea abonamentelor de parcare;
- c) plata prin transmitere SMS la un număr scurt;
- d) aplicație de autotaxare;
- e) alte soluții de achitare a contravalorii serviciului prestat și aprobate de autoritatea locală.

(2) Achitarea contravalorii tarifului de parcare se poate face și ulterior utilizării parcurii publice cu plată, până la ora 23:59 a zilei în curs, achitându-se suma de 25 lei, online sau la Biroul Impozite și Taxe Locale, conform specificațiilor de pe nota de constatare. După expirarea acestui termen, utilizatorul locului de parcare *cu plată* poate achita un tarif majorat de 50 lei, în termen de 48 ore lucrătoare de la ora 00:00 a următoarei zile aplicării notei de constatare.

(3) Dacă utilizatorul locului de parcare *cu plată* nu a achitat tariful majorat, după 48 ore, agentul constator v-a întocmi în baza notei de constatare proces verbal de contravenție, conform art. 25(1) pct. 2 din regulament.

Art. 12 (1) Sunt exceptate de la plata taxei de parcare:

a) autovehiculele aparținând Poliției, Jandarmăriei, Poliției de Frontieră, Agenției Naționale de Administrare Fiscală, Serviciului de Ambulanță sau Medicină Legală, Inspectoratului pentru Situații de Urgență, Ministerului Apărării Naționale, unităților speciale ale Serviciului Român de Informații și ale Serviciului de Protecție și Pază, Administrației Naționale a Penitenciarelor din cadrul Ministerului Justiției, precum și autovehiculele de

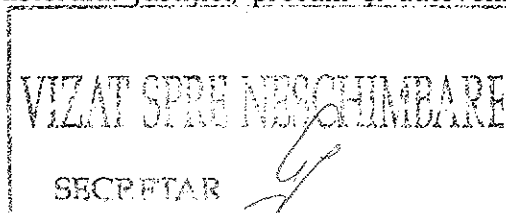

serviciu ale procurorilor din Ministerul Public atunci când desfășoară acțiuni de intervenție sau în misiuni care au caracter de urgență;

b) autovehiculele aparținând persoanelor cu handicap, autovehiculele aparținând reprezentanților legali ai acestora, pe perioada în care au în îngrijire, supraveghere și întreținere persoane cu handicap, în orice loc de parcare publică cu plată cu marcaj de culoare albastră, cu condiția afișării cardului de parcare obținut conform prevederilor Legii nr. 448/2006, cu modificările și completările ulterioare, persoanele angajate ca asistenți personali ai persoanelor încadrate într-un grad de handicap grav cu asistent personal, în aceste cazuri doar pentru un singur vehicul, în speță cel utilizat în scopul satisfacerii nevoilor persoanei cu dizabilități.

c) autovehiculele cu propulsie exclusiv electrică;

d) autovehiculele aparținând furnizorilor de servicii de utilitate publică, atunci când desfășoară acțiuni de intervenție;

e) autovehiculele aparținând persoanelor care au calitatea de revoluționar, calitate certificată conform reglementărilor Legii nr. 341/2004, în baza unei legitimații eliberate de autoritatea locală;

f) autovehiculele aparținând persoanelor care au calitatea de militari participanți la acțiuni militare speciale din străinătate, calitate certificată conform dispozițiilor Legii nr. 168/2020, în baza unei legitimații eliberate de autoritatea locală;

g) autovehiculele aparținând persoanelor care au calitatea de veterani de război, văduve de veterani de război, văduve necăsătorite ale veteranilor de război, calitate certificată conform prevederilor Legii nr. 44/1994, în baza unei legitimații eliberate de autoritatea locală;

h) autovehiculele aparținând persoanelor prevăzute la art. 1 al Decretului-lege nr. 118/1990, republicat, cu modificările și completările ulterioare, și persoanele prevăzute la art. 1 din Ordonanța Guvernului nr. 105/1999, aprobată cu modificări și completări prin Legea nr. 189/2000, în baza unei legitimații eliberate de autoritatea locală.

(2) Legitimația se eliberează, la cerere, pe baza documentelor justificative, pentru un singur autovehicul/persoană, se inscripționează cu numărul de înmatriculare și nu este transmisibilă.

Art. 13 (1) Programul de funcționare a parcarilor cu plată este următorul:

- luni - vineri: în intervalul orar 08.00-16.00;

- sâmbătă, duminică și în zilele considerate sărbători legale: gratuit.

(2) În timpul programului stabilit potrivit alin. (1), pentru evenimente speciale organizate de Orașul Luduș, cu o prealabilă notificare privind parcarile solicitate, parcare este gratuită.

(3) Prin hotărâre a Consiliului Local se poate stabili alt program de taxare al parcarilor publice cu plată.

Art. 14 (1) Taxa de utilizare a parcarilor cu plată se achită anticipat, astfel:

a) prin procurarea tichetului de parcare de la de la primăria orașului Luduș;

b) prin achiziționarea abonamentelor de parcare;

c) prin transmiterea unui SMS de pe telefonul mobil la un număr scurt, la taxa orară adăugându-se costul mesajului text;

d) prin utilizarea aplicației de autotaxare de pe telefonul mobil;

e) alte soluții de achitare a contravalorii serviciului prestat și aprobate de autoritatea locală.

(2) Cei care achită tariful de parcare prin metodele de la alin. (1), lit. a), vor afișa pe bord în interiorul autovehiculului, vizibil din exterior, tichetul validat până la părăsirea locului de parcare. Abonamentele sunt eliberate cu ajutorul aplicației și sunt verificate electronic.

(3) Cei care achită prin alte metode decât cele de la alin. (1), lit. a) vor fi înregistrați electronic, nefiind nevoie să prezinte vreun tichet.

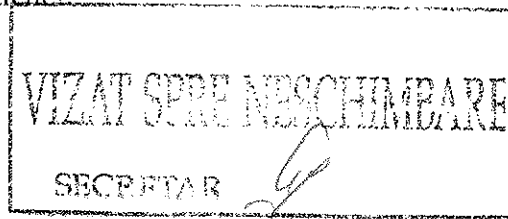

Art. 15 (1) Utilizatorii parcarilor publice din orașul Luduș , persoane fizice sau juridice pot achiziționa online abonamente de parcare pentru autovehicule .

(2) Plata unui abonament de parcare NU conferă dreptul de utilizare exclusivă a unui anumit loc de parcare, rezervat persoanei care a plătit abonamentul. Deținătorul abonamentului are dreptul să parcheze autovehiculul într-unul din locurile de parcare cu plată liberă, situate pe raza orașului.

Art. 16 Cuantumul abonamentului se stabilește conform hotărârilor anuale ale Consiliului Local privind impozitele și taxele locale.

Art. 17 Regulile generale aplicabile pentru utilizarea tuturor abonamentelor sunt următoarele:

a) abonamentul este valabil numai pentru autovehiculul cu numărul de înmatriculare pentru care a fost eliberat, acesta nefiind transmisibil.

Art. 18 Eliberarea abonamentelor se face din aplicația de plată, conform instrucțiunilor acesteia.

Art. 19 (1) Mesajele text (SMS) sunt instrumente de plată a tarifelor de parcare din parcările cu plată constând în transmiterea unui mesaj (SMS) către un număr scurt în rețelele de telefonie mobilă, număr adus la cunoștința utilizatorilor prin afișare pe panourile de informare existente în parcare publică.

(2) Beneficiarul va primi ulterior o confirmare a efectuării plății care cuprinde costul staționării și ora de începere a valabilității parcării. Lipsa confirmării înseamnă neplata contravalorii staționării în parcare.

(3) Pentru utilizatorii sistemului de plată a tarifelor de parcare cu telefonul mobil, parcare începe din momentul primirii confirmării plății de către aceștia.

Art. 20 Aplicația de plată permite plata tarifelor de parcare prin card bancar înrolat. Aplicația care permite plata tarifelor de parcare cu cardul trebuie descărcată și instalată pe dispozitivele mobile de tip smart. Achitarea tarifelor de parcare este evidențiată electronic și se realizează urmând pașii afișați de aplicație.

Art. 21 În situația în care din diverse motive sistemul de plată prin SMS sau aplicație nu funcționează, tichetele de parcare se procură anticipat de la Primăria orașului Luduș. Tichetele se marchează conform instrucțiunilor înscrise pe acestea și se afișează pe bordul mașinii la loc vizibil.

Art. 22 (1) Utilizatorii parcarilor publice au următoarele obligații:

- a) să respecte semnalizarea rutieră verticală și/sau orizontală din parcările publice;
- b) să respecte indicațiile înscrise pe panourile adiționale ale indicatoarelor de parcare;
- c) să ocupe un loc de parcare regulamentar, în afara celor rezervate și semnalizate corespunzător pentru persoane cu handicap, mașini electrice sau alte locuri rezervate conform hotărârilor aprobate de autoritatea locală;
- d) să poziționeze autovehiculul în limitele marcajului rutier care delimitează zona de parcare;
- e) să achite anticipat contravaloarea tarifelor de parcare prin unul din instrumentele de plată puse la dispoziție, respectiv tichet de parcare, abonamente de parcare, plata contravalorii parcării prin SMS de pe telefonul mobil sau alte soluții puse la dispoziție de autoritatea locală, urmat de ocuparea locului de parcare sau în maxim 5 minute de la oprire pe locul de parcare;
- f) să afișeze pe bord în interiorul autovehiculului, vizibil din exterior tichetul, abonamentul, cadrul/legitimația în cazul celor care beneficiază de gratuitate, conform prevederilor prezentului regulament, valabile, excepție făcând cei care efectuează plata prin SMS sau aplicație de plată;
- g) să nu depășească timpul de parcare la care au dreptul potrivit termenului de valabilitate înscris pe tichet, a mesajului de confirmare a plății sau a mesajului primit în aplicația de plată;
- h) să asigure securitatea interioară a vehiculului prin închiderea geamurilor, încuierea ușilor, a capotei motorului și a portbagajului, precum și prin punerea în funcțiune a sistemului antifurt dacă deține acest sistem;

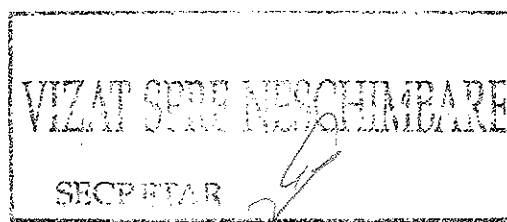

- i) să nu ocupe locurile de parcare cu autovehicule defecte, cu ITP expirat, abandonate sau cu alte obiecte;
- j) să răspundă de toate stricăciunile cauzate dotărilor și instalațiilor parcării ca urmare a unor manevre greșite.

(2) Utilizatorul parcării publice are o perioadă de grație de 5 minute de la expirarea timpului de parcare în care poate părăsi incinta parcării.

Art. 23 Utilizatorii serviciilor publice de parcare cu plată au următoarele drepturi:

- a) să li se pună la dispoziție spațiile destinate parcării în stare corespunzătoare de utilare;
- b) tratament egal și nediscriminatoriu;
- c) să aibă acces neîngrădit la informațiile publice privind serviciile de administrare sau exploatare a parcărilor aparținând domeniului public sau privat al orașului Luduș;
- d) să beneficieze de prevederile hotărârilor, dispozițiilor și deciziilor cu privire la serviciile de exploatare a parcărilor publice.

Art. 24 În toate categoriile de parcări publice sunt interzise:

- a) blocarea accesului în parcare/la locul de parcare;
- b) staționarea fără achitarea tarifelor de parcare prin una din metodele de plată puse la dispoziție;
- c) afișarea defectuoasă a tichetului sau abonamentului, cardului/legitimației, fără a putea descifra elementele de valabilitate, lipsa confirmării plății în cazul mesajului text (SMS) sau aplicației de plată;
- d) nerespectarea marcajului rutier de parcare astfel încât se ocupă 2 locuri de parcare;
- e) ocuparea locurilor rezervate persoanelor cu handicap/mașinilor complet electrice;
- f) staționarea vehiculelor cu caracter publicitar și a celor care desfășoară activitate de comerț ambulant fără a avea acordul Orașului Luduș, chiar dacă dețin tichet, abonament valabil sau au efectuat plata prin SMS sau aplicație de plată;
- g) neeliberarea locurilor de parcare în situația efectuării unor lucrări publice sau intervenții pentru avarii sau alte situații;

Cap. III Contravenții și sancțiuni

Art. 25 (1) Constituie contravenție următoarele fapte săvârșite de către utilizatori - persoane fizice și juridice contraveniente, proprietari sau deținători cu orice titlu al autovehiculului, în parcurile publice cu plată și se sancționează cu amendă, după cum urmează:

<i>Nr. crt.</i>	<i>Contravenție</i>	<i>Quantum amendă</i>
1	Blocarea accesului în parcare/locul de parcare	200-1000 lei
2	Staționarea fără achitarea tarifelor de parcare prin una din metodele de plată puse la dispoziție	200-1000 lei
3	Depășirea timpului de parcare pentru care a fost achitat tariful de parcare prin una din metodele prevăzute la art. 11 din regulament	100-1000 lei
4	Staționarea cu tichet nerăzuit/răzuit necorespunzător sau expirat, cu abonament eliberat pentru alte autovehicule sau cu abonament expirat	200-1000 lei
5	Afișarea defectuoasă sau lipsa afișării tichetului sau abonamentului, cardului/legitimației fără a putea descifra elementele de valabilitate, lipsa confirmării plății în cazul mesajului text (SMS) sau aplicației de plată	200-1000 lei
6	Nerespectarea marcajului rutier de parcare astfel încât se ocupă mai multe locuri de parcare	200-1000 lei
7	Neeliberarea locurilor de parcare în situația efectuării	500-1000 lei

VIZAT SPRE NESCHIMBARE
SECRETAR

(2) În toate cazurile prevăzute la alin. (1), pe lângă amenda contravențională se poate aplica și măsura blocării și/sau ridicării autovehiculului, după caz.

(3) Sancțiunea contravențională se aplică utilizatorului autovehiculului, astfel cum este definit în prezentul regulament.

(4) Contravenientul poate achita, în termen de cel mult 15 zile de la data înmânării sau comunicării procesului-verbal, jumătate din minimumul amenzii prevăzute de prezentul regulament, agentul constatatator făcând mențiune despre această posibilitate în procesul-verbal.

(5) Contravenția se constată printr-un proces-verbal de constatare a contravenției încheiat de agentul constatatator, în care acesta stabilește și sancțiunea aplicată. Procesul-verbal de constatare a contravenției va fi comunicat contravenientului prin mijloacele stabilite prin lege.

(6) Personalul din cadrul Biroului Poliția Locală, care are atribuții de control în calitate de agenți constatatatori împuterniciți ai primarului, vor constata încălcarea prevederilor regulamentului cu ajutorul unei aplicații (soft) de control, care generează un număr unic ce va fi utilizat la întocmirea notelor de constatare, care vor sta la baza întocmirii proceselor-verbale de constatare și sancționare a contravențiilor, după identificarea deținătorilor autovehiculelor sau persoanelor care au ocupat neregulamentar cu autovehiculele locurile din parcările cu plată fără plata tarifelor de parcare.

(7) Pentru proba săvârșirii faptei agentul constatatator va lua măsuri pentru a înregistra pe suport video și/sau foto autovehiculele care ocupă locurile de parcare publice cu plată fără plata tarifelor de parcare. Agentul constatatator va completa și va fixa sub ștergătorul de parbriz un exemplar din nota de constatare, celălalt urmând a fi arhivat la Biroul Poliția Locală. Nota de constatare este inseriată, va conține nr. legitimației agentului constatatator, data ora și locul constatării, marca și numărul de înmatriculare al autovehiculului, numărul unic generat de aplicația (soft), pentru neplata tarifelor de parcare prin SMS/CARD, natura abaterii constatate, precum și instrucțiuni pentru plata sancțiunilor.

(8) Împotriva procesului-verbal de constatare a contravenției și de aplicare a sancțiunii se poate face plângere în termen de 15 zile de la data înmânării sau comunicării acestuia.

(9) Procesul-verbal de constatare a contravenției neatacat, precum și hotărârea judecătorească irevocabilă prin care s-a soluționat plângerea, constituie titlu executoriu, fără vreo altă formalitate.

Art. 26 Tarifele majorate prevăzute după întocmirea notei de constatare, precum și amenzile aplicate prin procesul-verbal de constatare și sancționare se vor achita online sau la Biroul Impozite și Taxe Locale al Primăriei orașului Luduș și se constituie venit la bugetul local.

Art. 27 Prevederile prezentului capitol se completează cu prevederile O.G. nr. 2/2001 privind regimul juridic al contravențiilor, cu modificările și completările ulterioare.

Cap. IV Dispoziții finale

Art. 28 Administrarea serviciilor de parcare cu plată se face de către Primăria orașului Luduș prin Compartimentul "Domeniu Public".

Art. 29 Tarifele de parcare se stabilesc anual prin hotărâre de Consiliul Local, cu excepția tarifelor aplicabile pentru anul 2022, care se aprobă prin hotărârea de aprobare a prezentului regulament.

Art. 30 Parcările publice nu sunt păzite/supravegheate. Orașul Luduș nu răspunde de securitatea vehiculelor și a bunurilor aflate în acestea în zona de acțiune a parcărilor publice. În caz de producere a unor eventuale daune, furturi, incendii la vehicule în zonele de parcare

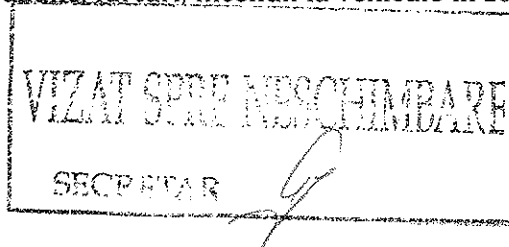

publică, calamități naturale etc. Orașul Luduș nu răspunde juridic și este exonerat de la plata de despăgubiri.

Art. 31 Orașul Luduș nu răspunde de eventualele daune rezultate în urma unor evenimente de circulație sau de altă natură din pacările publice cu plată aflate în administrare.

Art. 32 În interiorul zonelor de parcare, utilizatorii parcarilor trebuie să respecte regulile de circulație și semnificația diferitelor tipuri de semnalizare rutieră, indicatoare, marcaje.

Art. 33 Prezentul regulament intră în vigoare de la data aducerii la cunoștință publică a hotărârii consiliului local de aprobare a acestuia.

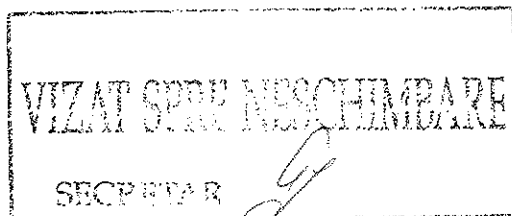

Anexa nr. 1 la Regulament

**Lista parcărilor publice cu plată
din orașul Luduș**

Denumirea străzii	Număr locuri de parcare cu plată
bd. 1 Decembrie 1918	125
Bd. 1 Decembrie 1918 - primărie	13
Pietei	28
Brândușei	17
Policlinicii	29
Crinului	33
Bradului	9
1 Mai intersecția cu str. Rândunelelor	6

