

181/41591/9.12.2020

ROMANIA  
JUDEȚUL MUREȘ  
ORAȘUL LUDUȘ  
CONSILIUL LOCAL

Avizat pentru legalitate,  
Secretar general al UAT,  
jr. Giurgea Eugenia

**Proiect de hotărâre  
din 15 decembrie 2020**

*privind înscrierea imobilului „strada Turzii” în evidențele de publicitate imobiliară, în proprietatea Orașului Luduș – domeniul public*

Consiliul Local al Orașului Luduș întrunit în ședință ordinară de lucru,  
Văzând referatul de aprobare nr. 41178 din 04.12.2020 întocmit de primarul orașului Luduș, precum și rapoartele de avizare ale Comisiilor de specialitate „B.F.C. și F.E.”, „Juridică”, „U.A.T. și P.M.” și „A.D.P.P. și A.P.L.”,

Analizând prevederile:

- art. 95, art. 96, art. 286, art. 287 și Anexa 4 din O.U.G. nr. 57/2019 privind Codul administrativ,
- Legii nr. 7/1996 a cadastrului și a publicității imobiliare, republicată, cu modificările și completările ulterioare,
- Regulamentului de avizare, recepție și înscriere în evidențele de cadastru și carte funciară aprobat prin Ordinul A.N.C.P.I. nr. 700/2014, cu modificările și completările ulterioare,

În temeiul prevederilor art. 129, alin. (2), lit. „c”, art. 196 alin. (1), lit. „a” coroborat cu art. 139, alin. (3), lit. „g” din O.U.G. nr. 57/2019 privind Codul administrativ,

**Hotărăște:**

**Art. 1** Se aprobă dezmembrarea imobilului identificat în CF nr. 58428 Luduș, nr. top. 405, în suprafață de 40285 mp, în două parcele, conform propunerilor din documentația anexată, astfel:

- parcela I cu nr. top. nou 405/1, în suprafață de 16789 mp, se readnotează în CF nr. 58428 Luduș, în favoarea vechilor proprietari,
- parcela II cu nr. top. nou 405/2, în suprafață de 23496 mp, identificată ca fiind aferentă străzii Turzii, se transcrie într-o carte funciară nouă, cu număr cadastral nou, în favoarea Orașului Luduș - domeniul public.

**Art. 2** Se aprobă dezmembrarea imobilului identificat în CF nr. 50438 Luduș, nr. top. 501, în suprafață de 18931 mp, în două parcele, conform propunerilor din documentația anexată, astfel:

- parcela I cu nr. top. nou 501/1, în suprafață de 9465 mp, se readnotează în CF nr. 50438 Luduș, în favoarea vechilor proprietari,
- parcela II cu nr. top. nou 501/2, în suprafață de 9466 mp, identificată ca fiind aferentă străzii Turzii, se transcrie într-o carte funciară nouă, cu număr cadastral nou, în favoarea Orașului Luduș - domeniul public.

**Art. 3** Se aprobă înscrierea în evidențele de publicitate imobiliară, în proprietatea Orașului Luduș – domeniul public, a imobilului „*strada Turzii*”, situat pe str. Turzii, intravilan, în suprafață de 32962 mp, lungime 2586 m, categoria de folosință drum, conform propunerilor din documentația anexată.

**Art. 4** Imobilul menționat la art. 3 se află în intravilanul orașului Luduș și este înscris la poziția nr. 3 din Inventarul bunurilor care aparțin domeniului public al Orașului Luduș, aprobat prin H.C.L. Luduș nr. 36/2001 și H.G. nr. 964/2002.

**Art. 5** Imobilul menționat la art. 3 se află în intravilanul orașului Luduș, nu a făcut obiectul Legilor nr. 18/1991, nr. 112/1995, nr. 1/2000, nr. 10/2001 și nr. 247/2005, nu a fost revendicat și respectiv nu a făcut obiectul restituirii conform dispozițiilor legilor mai sus-enunțate și nu face obiectul niciunui litigiu.

**Art. 6** Se împuternicește primarul orașului Luduș să semneze actele necesare realizării obiectivului propus la art. 1, art. 2 și art. 3 din prezenta hotărâre.

**Art. 7** Cu aducerea la îndeplinire se încredințează primarul orașului Luduș prin compartimentele de specialitate.

*Un exemplar din prezenta hotărâre se comunică:*

- *Instituției Prefectului – județul Mureș,*
- *Primarului orașului Luduș,*
- *Serviciului „I.A.D.P.”,*
- *Spre afișare.*

**Inițiator,  
Primar,  
Moldovan Ioan-Cristian**





## PRIMĂRIA ORAȘULUI LUDUȘ

Bd. 1 Decembrie 1918, nr. 26, cod poștal 545200, jud. Mureș  
Telefon 0265-411716, Fax: 0265-413402  
e-mail: ludus@cjmures.ro; web: www.ludus.ro

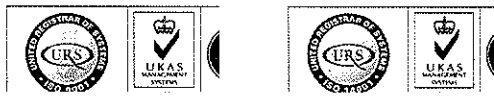

Operator de date cu caracter personal 2183

Date cu caracter personal prelucrate în conformitate cu prevederile Regulamentului (UE) 2016/679

Nr. 41178 din 04.12.2020

### Referat de aprobare

*privind înscrierea imobilului „strada Turzii” în evidențele de publicitate imobiliară, în proprietatea Orașului Luduș – domeniul public*

Autoritatea locală a demarat procedurile de înscriere în evidențele de publicitate imobiliară a imobilelor proprietatea sa.

Raportat la prevederile legislației în vigoare, apreciem că este necesară înscrierea imobilului „strada Turzii”, înscris la poziția nr. 3 din Inventarul bunurilor care aparțin domeniului public al Orașului Luduș, aprobat prin H.C.L. Luduș nr. 36/2001 și H.G. nr. 964/2002, în domeniul public al Orașului Luduș, fiind bun de interes public local.

În temeiul prevederilor art. 129, alin. (2), lit. "c", art. 196 alin. (1), lit. "a" coroborat cu art. 139, alin. (3), lit. "g" din O.U.G. nr. 57/2019 privind Codul administrativ, se supune spre dezbateră proiectul de hotărâre întocmit.

**Primarul orașului Luduș,  
Moldovan Ioan-Cristian**



## PRIMĂRIA ORAȘULUI LUDUȘ

Bd. 1 Decembrie 1918, nr. 26, cod poștal 545200, jud. Mureș  
Telefon 0265-411716, Fax: 0265-413402  
e-mail: ludus@cjmures.ro; web: www.ludus.ro



Operator de date cu caracter personal 2183

Date cu caracter personal prelucrate în conformitate cu prevederile Regulamentului (UE) 2016/679

Nr. 41179 din 04.12.2020

**Aprobat,  
Primar,  
Moldovan Ioan-Cristian**

### Raport de specialitate

*privind înscrierea imobilului „strada Turzii” în evidențele de publicitate imobiliară, în proprietatea Orașului Luduș – domeniul public*

Autoritatea locală a demarat procedurile de înscriere în evidențele de publicitate imobiliară a imobilelor proprietatea sa.

În urma întocmirii documentației topo-cadastrale privind imobilul „strada Turzii”, înscris la poziția nr. 3 din Inventarul bunurilor care aparțin domeniului public al Orașului Luduș, aprobat prin H.C.L. Luduș nr. 36/2001 și H.G. nr. 964/2002 s-a constatat că sunt necesare următoarele operațiuni:

1. Dezmembrarea imobilului identificat în CF nr. 58428 Luduș, nr. top. 405, în suprafață de 40285 mp, în două parcele, astfel:

- parcela I cu nr. top. nou 405/1, în suprafață de 16789 mp, se readnotează în CF nr. 58428 Luduș, în favoarea vechilor proprietari,
- parcela II cu nr. top. nou 405/2, în suprafață de 23496 mp, identificată ca fiind aferentă străzii Turzii, se transcrie într-o carte funciară nouă, cu număr cadastral nou, în favoarea Orașului Luduș - domeniul public.

2. Dezmembrarea imobilului identificat în CF nr. 50438 Luduș, nr. top. 501, în suprafață de 18931 mp, în două parcele, astfel:

- parcela I cu nr. top. nou 501/1, în suprafață de 9465 mp, se readnotează în CF nr. 50438 Luduș, în favoarea vechilor proprietari,
- parcela II cu nr. top. nou 501/2, în suprafață de 9466 mp, identificată ca fiind aferentă străzii Turzii, se transcrie într-o carte funciară nouă, cu număr cadastral nou, în favoarea Orașului Luduș - domeniul public.

3. Înscrierea în evidențele de publicitate imobiliară, în proprietatea Orașului Luduș – domeniul public, a imobilului „strada Turzii”, situat pe str. Turzii, intravilan, în suprafață de 32962 mp, lungime 2586 m, categoria de folosință drum, conform propunerilor din documentația anexată.

Raportat la prevederile legislației actuale, respectiv O.U.G. nr. 57/2019 privind Codul administrativ:

- art. 95: "(1) Teritoriul României este organizat, sub aspect administrativ, în unități administrativ-teritoriale care sunt comunele, orașele și județele.

(2) Comunele și orașele sunt unități administrativ-teritoriale de bază.

(3) Unele orașe sunt declarate municipii în condițiile legii.

(4) Orice modificare a limitelor teritoriale ale unităților administrativ-teritoriale care privește înființarea, reînființarea sau reorganizarea acestora se poate efectua numai prin lege și după consultarea obligatorie a cetățenilor din unitățile administrativ-teritoriale respective prin referendum local, în condițiile legii."

- art. 96: "(1) Unitățile administrativ-teritoriale sunt persoane juridice de drept public, cu capacitate juridică deplină și patrimoniu propriu.

(2) Unitățile administrativ-teritoriale, precum și subdiviziunile administrativ-teritoriale sunt subiecte juridice de drept fiscal, titulare ale codului de înregistrare fiscală și ale conturilor deschise la unitățile teritoriale de trezorerie, precum și la unitățile bancare.

(3) Unitățile administrativ-teritoriale sunt titulare ale drepturilor și obligațiilor ce decurg din contractele privind administrarea bunurilor care aparțin domeniului public și privat în care acestea sunt parte, precum și din raporturile cu alte persoane fizice sau juridice, în condițiile legii.

(4) Unitățile administrativ-teritoriale, în relațiile cu alte autorități și instituții publice, persoane fizice sau persoane juridice, pot utiliza poșta electronică, ca instrument de comunicare oficială.

(5) Adresa oficială de poștă electronică a fiecărei unități administrativ-teritoriale se stabilește conform prevederilor legale în vigoare."

- art. 286: "(1) Domeniul public este alcătuit din bunurile prevăzute la art. 136 alin. (3) din Constituție, din cele stabilite în anexele nr. 2-4 și din orice alte bunuri care, potrivit legii sau prin natura lor, sunt de uz sau de interes public, și sunt dobândite de stat sau de unitățile administrativ-teritoriale prin unul dintre modurile prevăzute de lege.

(2) Domeniul public al statului este alcătuit din bunurile prevăzute la art. 136 alin. (3) din Constituție, din cele prevăzute în anexa nr. 2, precum și din alte bunuri care, potrivit legii sau prin natura lor, sunt de uz sau de interes public național.

(3) Domeniul public al județului este alcătuit din bunurile prevăzute în anexa nr. 3, precum și din alte bunuri de uz sau de interes public județean, declarate ca atare prin hotărâre a consiliului județean, dacă nu sunt declarate prin lege ca fiind bunuri de uz sau de interes public național.

(4) Domeniul public al comunei, al orașului sau al municipiului este alcătuit din bunurile prevăzute în anexa nr. 4, precum și din alte bunuri de uz sau de interes public local, declarate ca atare prin hotărâre a consiliului local, dacă nu sunt declarate prin lege ca fiind bunuri de uz sau de interes public național ori județean."

- art. 287: "Exercitarea dreptului de proprietate publică, cu excepția reprezentării în instanță a statului român prin Ministerul Finanțelor Publice în legătură cu raporturile juridice privind proprietatea publică, se realizează de către:

a) Guvern, prin ministerele de resort sau prin organele de specialitate ale administrației publice centrale din subordinea Guvernului sau a ministerelor de resort, după caz, pentru bunurile aparținând domeniului public al statului;

b) autoritățile deliberative ale administrației publice locale, pentru bunurile aparținând domeniului public al unităților administrativ-teritoriale."

- Anexa nr. 4: "LISTA cuprinzând unele bunuri care aparțin domeniului public al comunei, al orașului sau al municipiului\*

\* Lista are caracter exemplificativ.

1. drumurile comunale, vicinale și străzile;

2. piețele publice, comerciale, târgurile, oboarele și parcurile publice, precum și zonele de agrement;

3. lacurile și plajele care nu sunt declarate de interes public național sau județean;

4. rețelele de alimentare cu apă, canalizare, termoficare, stațiile de tratare și epurare a apelor uzate, cu instalațiile, construcțiile și terenurile aferente;
5. terenurile și clădirile în care își desfășoară activitatea consiliul local și primăria, precum și instituțiile publice de interes local, cum sunt: teatrele, bibliotecile, muzeele, spitalele, policlinicile și altele asemenea;
6. locuințele sociale;
7. statuile și monumentele, dacă nu au fost declarate de interes public național;
8. bogățiile de interes public ale subsolului, dacă prin natura lor sau prin declarația legii nu sunt de interes public național;
9. terenurile cu destinație forestieră, dacă nu fac parte din domeniul privat al statului și dacă nu sunt proprietatea persoanelor fizice ori a persoanelor juridice de drept privat;
10. cimitirele orășenești și comunale;
11. porturile de agrement - terenurile pe care sunt situate acestea, cu drumurile de acces aferente, diguri, cheiuri, pereuri și alte construcții hidrotehnice destinate pentru acostarea navelor de agrement, de croazieră, de pasageri sau a altor nave care efectuează un serviciu public de transport pasageri, inclusiv faleza aferentă - care nu sunt declarate de interes public național sau județean;
12. ansamblurile și siturile istorice și arheologice care nu sunt declarate de interes public național sau județean;
13. porturile fluviale civile - terenurile pe care sunt situate acestea, diguri, cheiuri, pereuri și alte construcții hidrotehnice pentru acostarea navelor și pentru alte activități din navigația civilă, bazine, acvatorii și șenale de acces, drumuri tehnologice în porturi, monumente istorice aflate în porturi, cheiuri și pereuri situate pe malul căilor navigabile, în afara incintelor portuare destinate activităților de navigație care nu sunt declarate de interes public național sau județean;
14. digurile de apărare împotriva inundațiilor care nu sunt declarate de interes public național sau județean."

Ținând cont de prevederile art. 156, alin. (4) din Regulamentul de avizare, recepție și înscriere în evidențele de cadastru și carte funciară aprobat prin Ordinul A.N.C.P.I. nr. 700/2014, cu modificările și completările ulterioare "(4) În cărțile funciare în care se înscriu drepturile statului și ale unităților administrativ-teritoriale asupra bunurilor aparținând domeniului public sau privat al acestora se va indica în mod obligatoriu apartenența bunului la domeniul privat ori, după caz, la domeniul public al statului sau al unității administrativ-teritoriale. Trecerea bunului dintr-un domeniu în altul, în condițiile legii, nu modifică felul înscrierii din cartea funciară, efectuându-se doar o mențiune privind schimbarea domencialității concomitent cu modificarea corespunzătoare a înscrierii inițiale."

Propunem înscrierea imobilului în domeniul public al Orașului Luduș, fiind bun de interes public local.

În temeiul prevederilor art. 129, alin. (2), lit. "c", art. 196 alin. (1), lit. "a" coroborat cu art. 139, alin. (3), lit. "g" din O.U.G. nr. 57/2019 privind Codul administrativ, se supune spre dezbateră proiectul de hotărâre întocmit.

Serviciul "Investiții, Achiziții, Domeniu Public",  
Năsăudean Anca

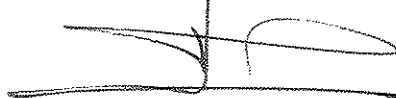

## MEMORIU TEHNIC

1. Adresa imobil: Ludus, str. Turzii.

2. Tipul lucrării: Prima înscriere, HG 964/2002, anexa 7 « Inventarul bunurilor care aparțin domeniului public al orașului Ludus », nr. crt. : 3 "Strazi pietruite". Imobilul a fost identificat în CF 58428 Ludus, top 405 în suprafața de 40285 mp și CF 50438 Ludus, top 501 în suprafața de 18931 mp. Se propun următoarele :

- Dezmembrarea nr. top. 405 din CF 58428 în 2 parcele după cum urmează:
- parcela I cu nr. top. Nou 405/1 în suprafața de 16789 mp se readnotează în CF 58428 Ludus, în favoarea vechilor proprietari;
- parcela II cu nr. top. Nou 405/2 în suprafața de 23496 mp este identificată ca fiind aferentă strazii Turzii.
- Dezmembrarea nr. top.501 din CF 50438 în două parcele după cum urmează :
- Parcela I cu nr. top. Nou 501/1 în suprafața de 9465 mp se readnotează în CF 50438 Ludus în favoarea vechilor proprietari ;
- Parcela II cu nr. top. nou 501/2 în suprafața de 9466 mp este identificată ca fiind aferentă strazii Turzii.

Se propune intabularea a 32962 mp, drum, intravilan, str. Turzii, lungime 2586 m în favoarea ORASUL LUDUS – domeniul public, conform măsurătorilor din teren, HCL nr. ..../2020 și HG 964/2002, anexa 7 – Inventarul bunurilor care aparțin domeniului public al orașului Ludus, poziția 3 "Strazi pietruite", înscrierea adresei Ludus, str. Turzii, notarea categoriei de folosință drum, intravilan conform adevăratei nr. ..../ 2020.

3. Scurtă prezentare a situației din teren: Imobilul este amplasat în intravilanul orașului Ludus, str. Turzii și nu este împrejmuit. Imobilul este învecinat la nord cu nr. cad.58290, 58291, 58292, 58293, 58294, 58295, 58296, 58297, 58298, 58299, 58302,582304, 582305, 582300,53422, 53825, 56745, 52576, 54778, F-58-3939, DE și proprietăți private, est cu drum, la sud cu nr. cad. 52098, 53995, 50433, 50354, 56290, 57607, 57619, 53074, 56318, 56243, 50718, 58368, F-395-14796, DE și proprietăți private, iar la vest cu str. Turzii(nr. cad. 57438).

4. Operațiuni topo-cadastrale efectuate\*: Măsurătorile topografice în vederea determinării limitelor bunului imobil și a punctelor de stație din prezenta lucrare s-au efectuat cu sistem GNSS geo-Fennel FGS1, Trimble R2 și stație totală robotică Trimble S5, în sistem Stereografic 1970, sistem de referință Marea Neagră 1975. Calculul suprafețelor s-a făcut prin metoda analitică folosind coordonatele X, Y ale conturului imobilului. Cartelul de teren este anexat și inventarul de coordonate cu calculul analitic al suprafețelor.

Data întocmirii: 10-noiembrie-2020

Semnătura și ștampila

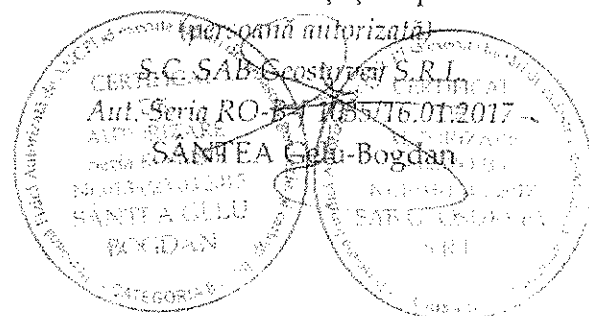

Plan de amplasament și delimitare a imobilului

Scara: 1:1000, Planșa 1

Nr. cadastral	Suprafața măsurată	Adresa imobilului
	32962 mp	Ludus, str. Turzii

Cartea Funciara nr.	UAT	Ludus
---------------------	-----	-------

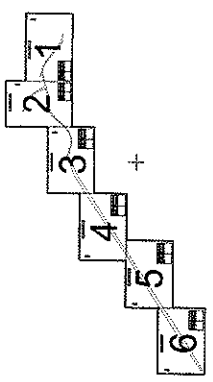
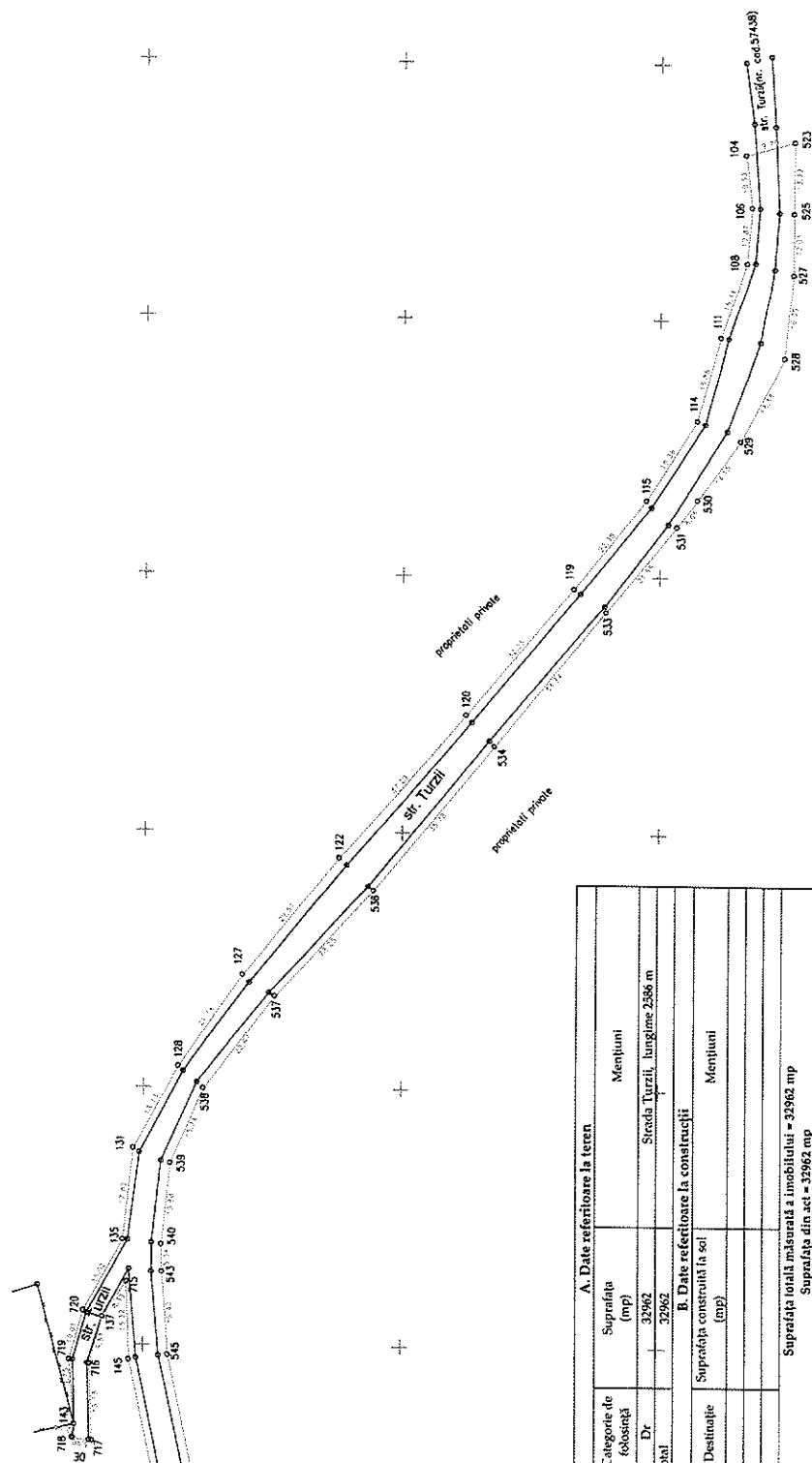

A. Date referitoare la teren		Mențiuni	
Nr. parcea	Suprafața (mp)	Strada Turzii, lungime 2364 m	
1	32962		
Total			
B. Date referitoare la construcții		Mențiuni	
Cod constr.	Suprafața construită la sol (mp)		
Total			
Suprafața totală măsurată a imobilului = 32962 mp			
Suprafața din act = 32962 mp			

Executant:	SÂNTEA GELU-BOGDAN
------------	--------------------

Confirmați introducerea imobilului în baza de date integrate și atribuirea numărului cadastral.  
 Semnatura și parafă  
 Data:  
 Stampinga BCPI



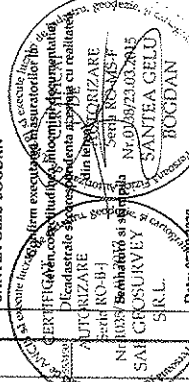

Plan de amplasament și delimitare a imobilului

Nr. cadastral	Suprafața măsurată	Ludus, str. Turzii	UAT Ludus
	32962 mp		
Scara 1:1000, Planșa 2			

Cartea Funciară nr.	Ludus
---------------------	-------

Adresa imobilului	Ludus, str. Turzii
-------------------	--------------------

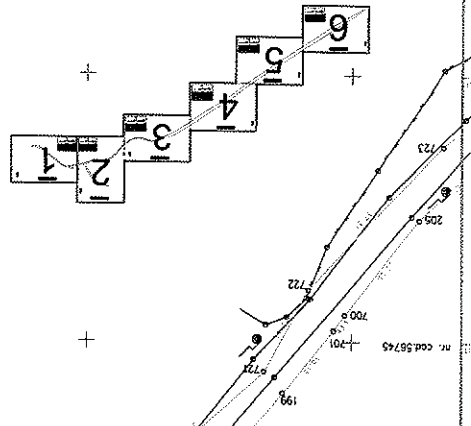
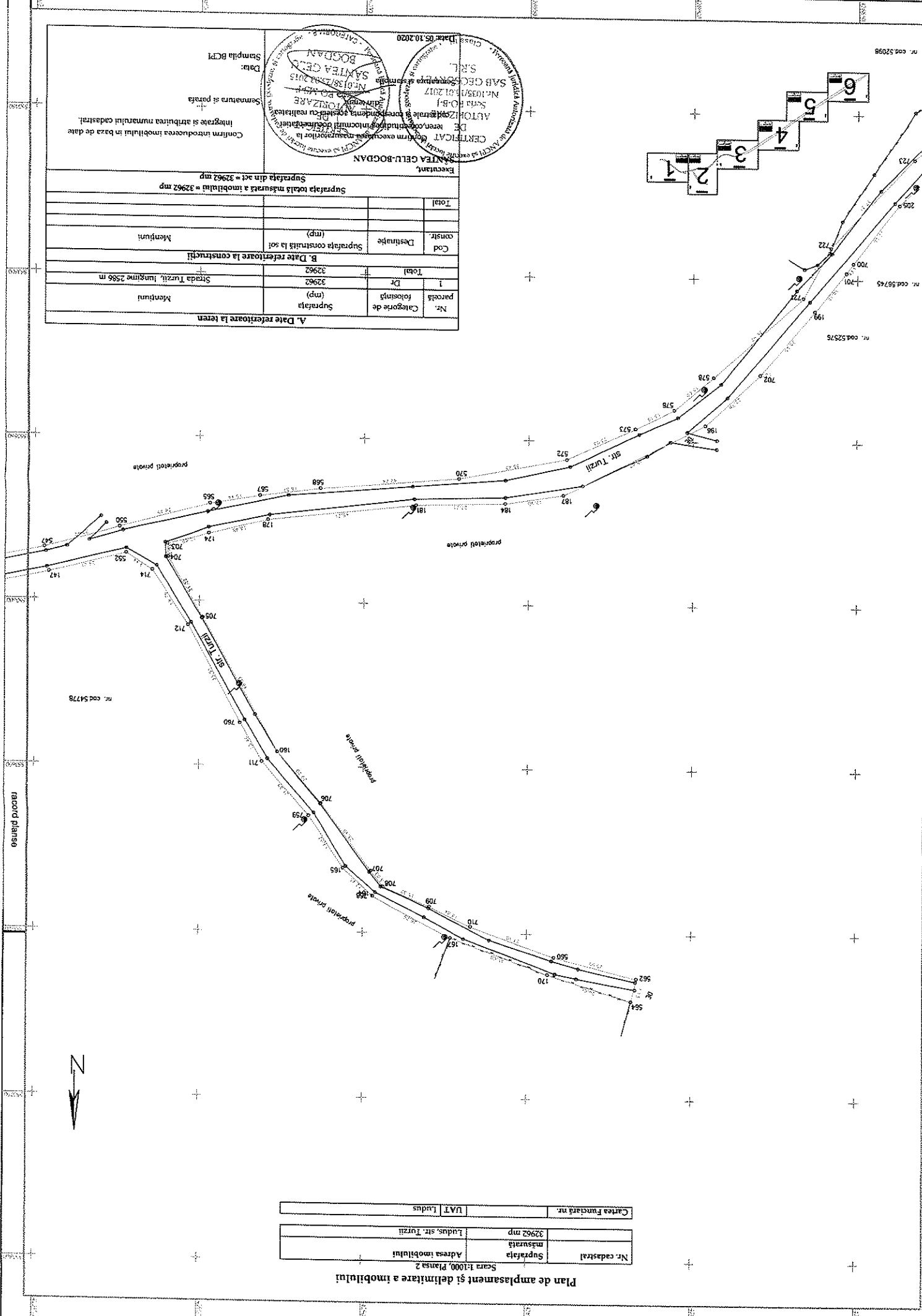

A. Date referitoare la teren		
Nr. Categorie de parcele folosite	Suprafața (mp)	
1	32962	
Total		
32962		
Strada Turzii, lungime 256 m		
Mentiiun		
B. Date referitoare la constructii		
Cod	Destinație	Suprafața construită la sol (mp)
		Mentiiun
Total		
32962		
Strada Turzii, lungime 256 m		
Mentiiun		
C. Date referitoare la construcții		
Suprafața totală măsurată a imobilului = 32962 mp		
Suprafața din act = 32962 mp		
Executant		

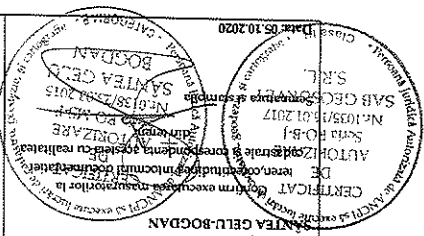

Confirm introducerea imobilului în baza de date Integrare și atribuirea numărului cadastral. Semnatura și parafă. Data: Stampila BCP.

Plan de amplasament și delimitare a imobilului

Nr. cadastral	Săna 11090, Planșă 3
Suprafața măsurată	Adresa imobilului
32962 mp	Ludus, str. Turzii
Cartea Funciă nr.	UAT   Ludus



proprietati private

proprietati private

A. Date referitoare la teren		Mențiuni	
Nr. Categorie de parcelă folosință	Suprafața (mp)		
I	Dr	Săna Turzii, lungime 2586 m	
Total	32962		
B. Date referitoare la construcții		Mențiuni	
Cod constr.	Destinație		
	Suprafața construită la sol (mp)		
Total			
Suprafața totală măsurată a imobilului = 32962 mp			
Suprafața din act = 32962 mp			

Executant:  
**SANTEA CELU-BOGDAN**

CEKIFICAT Comisia de evaluare a terenurilor agricole  
DE terenuri agricole și construcții agricole  
AUTORIZAȚIE nr. 100/2015  
Săna RO-MS-F  
Nr. 0138/23.03.2015  
Săna Turzii, județul Cluj  
SANTA CELU-BOGDAN SRL  
Bogdan, Cluj, România  
Căruț nr. 100/2015

Confirm introducerea imobilului în baza de date integrate și atribuirea numărului cadastral.  
Semnatura și pufa  
Data:  
Ștampila BCPI

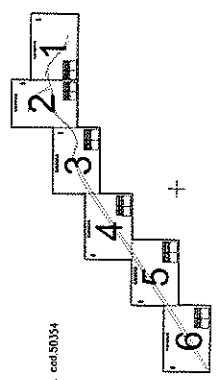

### Plan de amplasament și delimitare a imobilului

Nr. cadastral	Suprafața măsurată 32962 mp	Scaza 11000, Planșa 9 Adresa imobilului Ludus, str. Turzii
Cartea Funciară nr.	UAT	Ludus

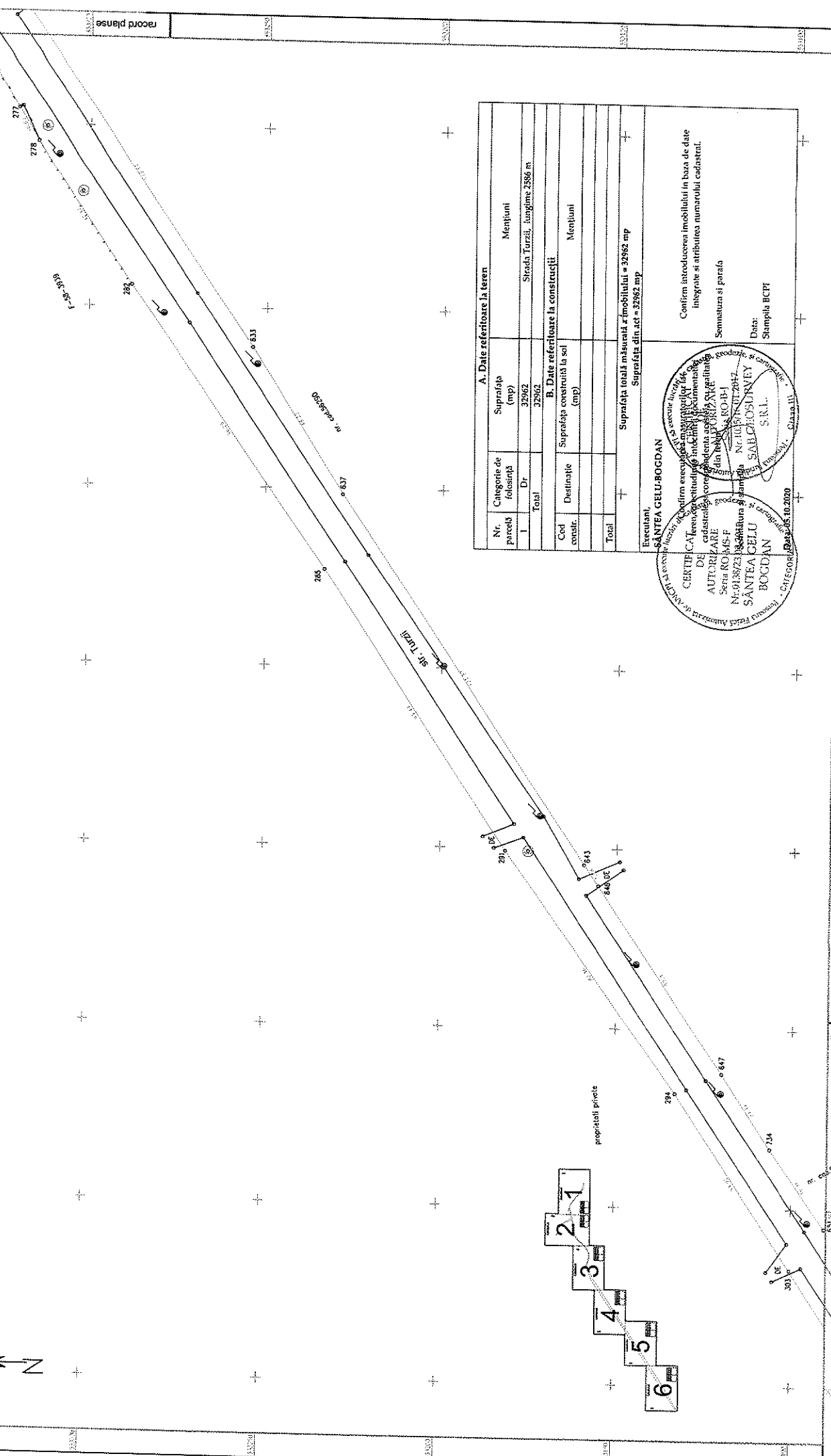

A. Date referitoare la teren		Mențiuni	
Nr. Categorie de folosință	Suprafața (mp)		
I	32962		Strada Turzii, lungime 2386 m
Total	32962		
B. Date referitoare la construcții		Mențiuni	
Cod constr.	Destinație		
	Suprafața construită în sol (mp)		
Total			
Suprafața totală măsurată a imobilului = 32962 mp			
Suprafața din act = 32962 mp			

**Executanți**  
SANTEA GELU-BOGDAN

**DE  
AUTORIZARE**  
Scaza KOMS-F  
NR.018/23.03.2019  
SANTEA GELU  
BOGDAN

**DE  
CERTIFICAT**  
Scaza 11000, Planșa 9  
Adresa imobilului  
Ludus, str. Turzii

**DE  
AUTORIZARE**  
Scaza KOMS-F  
NR.018/23.03.2019  
SANTEA GELU  
BOGDAN

**DE  
CERTIFICAT**  
Scaza 11000, Planșa 9  
Adresa imobilului  
Ludus, str. Turzii

Confirm introducerea imobilului în baza de date integrate și atribuirea numărului cadastral.  
Semnatura și parafă  
Data:  
Stampila BCPI

Plan de amplasament și delimitare a imobilului

Nr. cadastral	Suprafața măsurată	Adresa imobilului
	32962 mp	Ludus, str. Turzii

Cartea Fundată nr.	UAT	Ludus
--------------------	-----	-------

nr. cad. 537619  
o. 736  
nr. cad. 53074  
o. 737  
nr. cad. 53081  
o. 738

nr. cad. 58318  
o. 740

nr. cad. 58300  
o. 739

nr. cad. 58305  
o. 753

nr. cad. 58304  
o. 752

nr. cad. 58302  
o. 750

nr. cad. 58243  
o. 741



proprietate privata

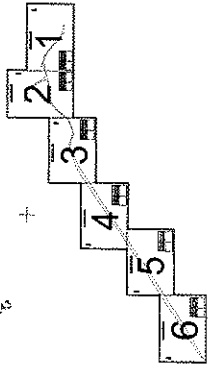

Nr. parcea	Categorie de folosință	Suprafața (mp)	Merțiuni
I	Dr	32962	Strada Turzii, lungime 2386 m
Total		32962	
Cod zonatr.	Destinație	Suprafața construită la sol (mp)	Merțiuni
Total			
Executanți		Suprafața totală măsurată a imobilului = 32962 mp Suprafața din act = 32962 mp	
Efectuat de		SÂNTEA GELU-BOGDAN	
Confirmați introducerea imobilului în baza de date integrate și atribuirea numărului cadastral. Semnatura și parafă: Data: Ștampila BCTP			

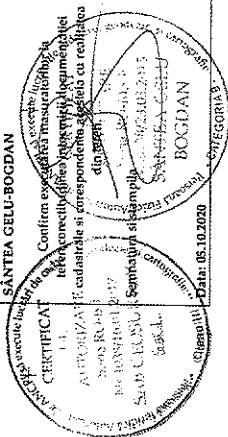

rabord planșe

rabord planșe

Plan de amplasament și delimitare a imobilului

Nr. cadastral	Suprafața măsurată	Adresa imobilului
	32962 mp	Stara 1:000, Flansa 6 Ludus str. Turzii
Cartea Funciara nr.	UAT Ludus	

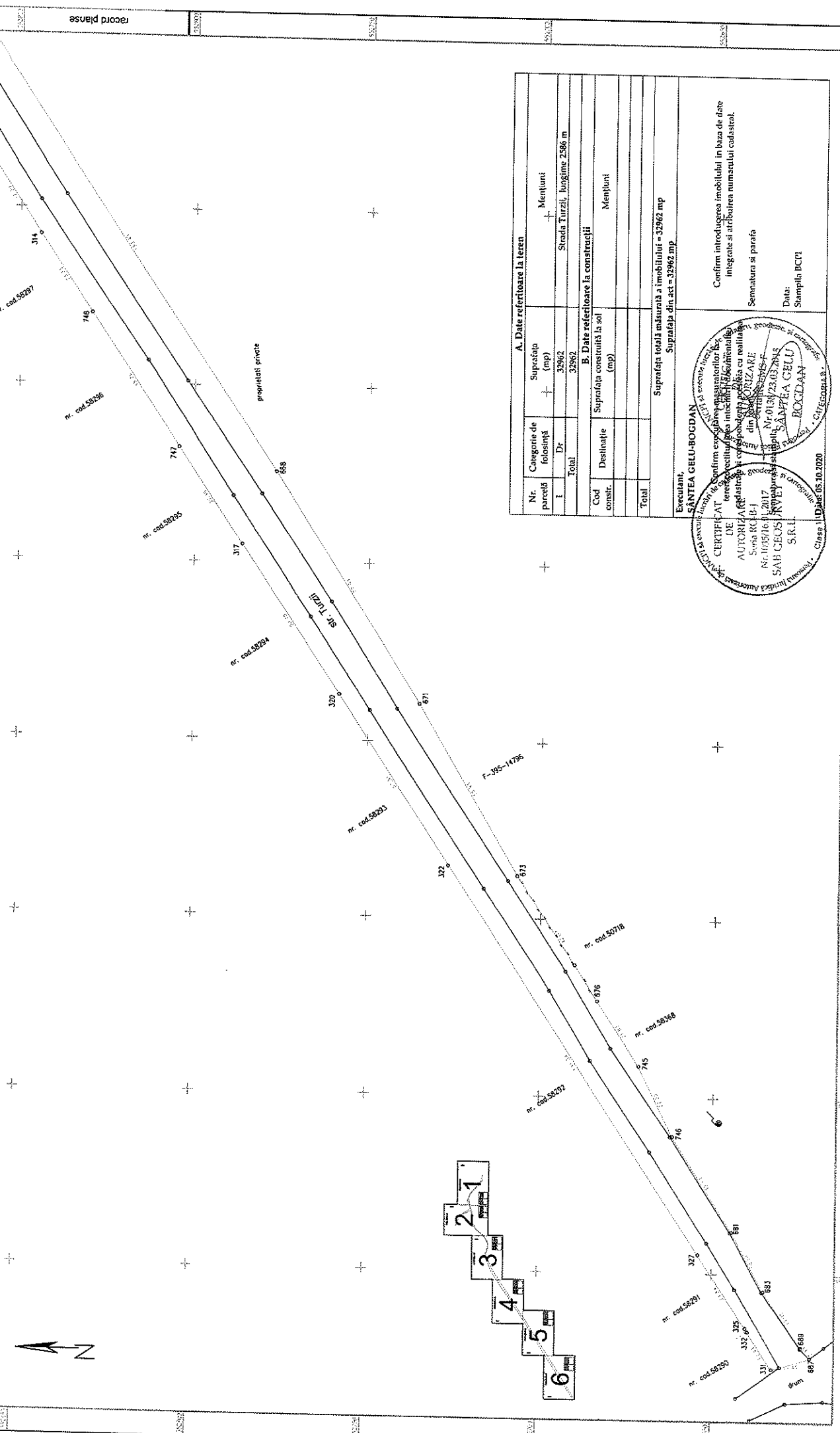
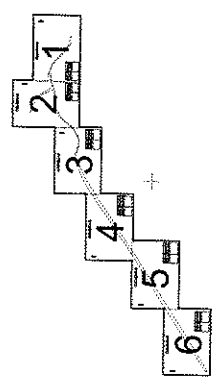
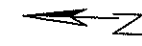

A. Date referitoare la teren			
Nr. parcedi	Categorie de folosinta	Suprafata (mp)	Mentiiuni
1	Dr.	32962	Strada Turzii, lungime 2386 m
	Total	32962	
B. Date referitoare la constructii			
Cod constr.	Destinatia	Suprafata construita la sol (mp)	Mentiiuni
Total			
Executant:		Suprafata totala măsurata a imobilului = 32962 mp	
		Suprafata din act = 32962 mp.	

Confirmați introducerea imobilului în baza de date integrate și atribuirea numărului cadastral.  
 Semnatura și parafă  
 Data:  
 Stampa BCP