

**Proiect de hotărâre
din 31 august 2021**

privind înscrierea imobilului „Grădinița cu program prelungit nr. 1” în evidențele de publicitate imobiliară, în proprietatea Orașului Luduș – domeniul public

Consiliul Local al Orașului Luduș întrunit în ședință ordinară de lucru,

Văzând referatul de aprobare nr. 34511 din 23.08.2021 întocmit de primarul orașului Luduș, precum și rapoartele de avizare ale Comisiilor de specialitate “B.F.C. și F.E.”, „Juridică”, „U.A.T. și P.M.” și „A.D.P.P. și A.P.L.”,

Analizând prevederile:

- art. 95, art. 96, art. 286, art. 287 și Anexa 4 din O.U.G. nr. 57/2019 privind Codul administrativ,
- Legii nr. 7/1996 a cadastrului și a publicității imobiliare, republicată, cu modificările și completările ulterioare,
- Regulamentului de avizare, recepție și înscriere în evidențele de cadastru și carte funciară aprobat prin Ordinul A.N.C.P.I. nr. 700/2014, cu modificările și completările ulterioare,

În temeiul prevederilor art. 129, alin. (2), lit. “c”, art. 196 alin. (1), lit. “a” coroborat cu art. 139, alin. (3), lit. “g” din O.U.G. nr. 57/2019 privind Codul administrativ,

Hotărăște:

Art. 1 Se aprobă înscrierea în evidențele de publicitate imobiliară, în proprietatea Orașului Luduș – domeniul public, a imobilului „Grădinița cu program prelungit nr. 1”, situat pe str. Vânătorilor, nr. 31, teren în suprafață de 968 mp, categoria de folosință curți-construcții și construcție C1 cu suprafața de 306 mp (grădiniță), conform propunerilor din documentația anexată.

Art. 2 Imobilul menționat la art. 1 se află în intravilanul orașului Luduș și este înscris la poziția nr. 75 din Inventarul bunurilor care aparțin domeniului public al Orașului Luduș, aprobat prin H.C.L. Luduș nr. 36/2001 și H.G. nr. 964/2002.

Art. 3 Imobilul menționat la art. 1 se află în intravilanul orașului Luduș, nu a făcut obiectul Legilor nr. 18/1991, nr. 112/1995, nr. 1/2000, nr. 10/2001 și nr. 247/2005, nu a fost revendicat și respectiv nu a făcut obiectul restituirii conform dispozițiilor legilor mai sus-menționate și nu face obiectul niciunui litigiu.

Art. 4 Se împuternicește primarul orașului Luduș să semneze actele necesare realizării obiectivului propus la art. 1 din prezenta hotărâre.

Art. 5 Cu aducerea la îndeplinire se încredințează primarul orașului Luduș prin compartimentele de specialitate.

Un exemplar din prezenta hotărâre se comunică:

- Instituției Prefectului – județul Mureș,
- Primarului orașului Luduș,
- Serviciului „I.A.D.P.”,
- Spre afișare.

**Inițiator,
Primar,
Moldovan Ioan-Cristian**





PRIMĂRIA ORAȘULUI LUDUȘ

Bd. 1 Decembrie 1918, nr. 26, cod poștal 545200, jud. Mureș
Telefon 0265-411716, Fax: 0265-413402
e-mail: ludus@ms.e-adm.ro; web: www.ludus.ro

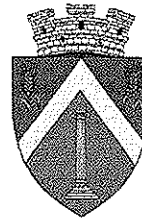

Operator de date cu caracter personal 2183

Date cu caracter personal prelucrate în conformitate cu prevederile Regulamentului (UE) 2016/679

Nr. 34511 din 23.08.2021

Referat de aprobare

la proiectul de hotărâre privind înscrierea imobilului „Grădinița cu program prelungit nr. 1” în evidențele de publicitate imobiliară, în proprietatea Orașului Luduș – domeniul public

Autoritatea locală a demarat procedurile de înscriere în evidențele de publicitate imobiliară a imobilelor proprietatea sa.

Raportat la prevederile legislației în vigoare, apreciem că este necesară înscrierea imobilului „Grădinița cu program prelungit nr. 1”, înscris la poziția nr. 75 din Inventarul bunurilor care aparțin domeniului public al Orașului Luduș, aprobat prin H.C.L. Luduș nr. 36/2001 și H.G. nr. 964/2002, în domeniul public al Orașului Luduș, fiind bun de interes public local.

În temeiul prevederilor art. 129, alin. (2), lit. "c", art. 196 alin. (1), lit. "a" coroborat cu art. 139, alin. (3), lit. "g" din O.U.G. nr. 57/2019 privind Codul administrativ, se supune spre dezbateră proiectul de hotărâre întocmit.

**Primarul orașului Luduș,
Moldovan Ioan-Cristian**



PRIMĂRIA ORAȘULUI LUDUȘ

Bd. 1 Decembrie 1918, nr. 26, cod poștal 545200, jud. Mureș
Telefon 0265-411716, Fax: 0265-413402
e-mail: ludus@ms.e-adm.ro; web: www.ludus.ro

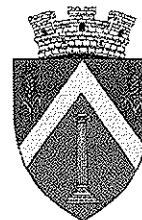

Operator de date cu caracter personal 2183

Date cu caracter personal prelucrate în conformitate cu prevederile Regulamentului (UE) 2016/679

Nr. 34512 din 23.08.2021

Aprobat,
Primar,
Moldovan Ioan Cristian

Raport de specialitate

la proiectul de hotărâre privind înscrierea imobilului „Grădinița cu program prelungit nr. 1” în evidențele de publicitate imobiliară, în proprietatea Orașului Luduș – domeniul public

Autoritatea locală a demarat procedurile de înscriere în evidențele de publicitate imobiliară a imobilelor proprietatea sa.

În urma întocmirii documentației topo-cadastrale privind imobilul „Grădinița cu program prelungit nr. 1”, înscris la poziția nr. 75 din Inventarul bunurilor care aparțin domeniului public al Orașului Luduș, aprobat prin H.C.L. Luduș nr. 36/2001 și H.G. nr. 964/2002 s-a constatat că sunt necesare următoarele operațiuni:

1. Întabularea imobilului situat în intravilanul localității Luduș, str. Vânătorilor, nr. 31, teren în suprafață de 968 mp, categoria de folosință curți-construcții și construcție C1 cu suprafața de 306 mp (grădiniță).

Raportat la prevederile legislației actuale, respectiv O.U.G. nr. 57/2019 privind Codul administrativ:

- art. 95: "(1) Teritoriul României este organizat, sub aspect administrativ, în unități administrativ-teritoriale care sunt comunele, orașele și județele.

(2) Comunele și orașele sunt unități administrativ-teritoriale de bază.

(3) Unele orașe sunt declarate municipii în condițiile legii.

(4) Orice modificare a limitelor teritoriale ale unităților administrativ-teritoriale care privește înființarea, reînființarea sau reorganizarea acestora se poate efectua numai prin lege și după consultarea obligatorie a cetățenilor din unitățile administrativ-teritoriale respective prin referendum local, în condițiile legii."

- art. 96: "(1) Unitățile administrativ-teritoriale sunt persoane juridice de drept public, cu capacitate juridică deplină și patrimoniu propriu.

(2) Unitățile administrativ-teritoriale, precum și subdiviziunile administrativ-teritoriale sunt subiecte juridice de drept fiscal, titulare ale codului de înregistrare fiscală și ale conturilor deschise la unitățile teritoriale de trezorerie, precum și la unitățile bancare.

(3) Unitățile administrativ-teritoriale sunt titulare ale drepturilor și obligațiilor ce decurg din contractele privind administrarea bunurilor care aparțin domeniului public și privat în care acestea sunt parte, precum și din raporturile cu alte persoane fizice sau juridice, în condițiile legii.

(4) Unitățile administrativ-teritoriale, în relațiile cu alte autorități și instituții publice, persoane fizice sau persoane juridice, pot utiliza poșta electronică, ca instrument de comunicare oficială.

(5) Adresa oficială de poștă electronică a fiecărei unități administrativ-teritoriale se stabilește conform prevederilor legale în vigoare.”

- art. 286: “(1) Domeniul public este alcătuit din bunurile prevăzute la art. 136 alin. (3) din Constituție, din cele stabilite în anexele nr. 2-4 și din orice alte bunuri care, potrivit legii sau prin natura lor, sunt de uz sau de interes public, și sunt dobândite de stat sau de unitățile administrativ-teritoriale prin unul dintre modurile prevăzute de lege.

(2) Domeniul public al statului este alcătuit din bunurile prevăzute la art. 136 alin. (3) din Constituție, din cele prevăzute în anexa nr. 2, precum și din alte bunuri care, potrivit legii sau prin natura lor, sunt de uz sau de interes public național.

(3) Domeniul public al județului este alcătuit din bunurile prevăzute în anexa nr. 3, precum și din alte bunuri de uz sau de interes public județean, declarate ca atare prin hotărâre a consiliului județean, dacă nu sunt declarate prin lege ca fiind bunuri de uz sau de interes public național.

(4) Domeniul public al comunei, al orașului sau al municipiului este alcătuit din bunurile prevăzute în anexa nr. 4, precum și din alte bunuri de uz sau de interes public local, declarate ca atare prin hotărâre a consiliului local, dacă nu sunt declarate prin lege ca fiind bunuri de uz sau de interes public național ori județean.”

- art. 287: “Exercitarea dreptului de proprietate publică, cu excepția reprezentării în instanță a statului român prin Ministerul Finanțelor Publice în legătură cu raporturile juridice privind proprietatea publică, se realizează de către:

a) Guvern, prin ministerele de resort sau prin organele de specialitate ale administrației publice centrale din subordinea Guvernului sau a ministerelor de resort, după caz, pentru bunurile aparținând domeniului public al statului;

b) autoritățile deliberative ale administrației publice locale, pentru bunurile aparținând domeniului public al unităților administrativ-teritoriale.”

- Anexa nr. 4: “LISTA cuprinzând unele bunuri care aparțin domeniului public al comunei, al orașului sau al municipiului*

* Lista are caracter exemplificativ.

1. drumurile comunale, vicinale și străzile;

2. piețele publice, comerciale, târgurile, oboarele și parcurile publice, precum și zonele de agrement;

3. lacurile și plajele care nu sunt declarate de interes public național sau județean;

4. rețelele de alimentare cu apă, canalizare, termoficare, stațiile de tratare și epurare a apelor uzate, cu instalațiile, construcțiile și terenurile aferente;

5. terenurile și clădirile în care își desfășoară activitatea consiliul local și primăria, precum și instituțiile publice de interes local, cum sunt: teatrele, bibliotecile, muzeele, spitalele, policlinicile și altele asemenea;

6. locuințele sociale;

7. statuile și monumentele, dacă nu au fost declarate de interes public național;

8. bogățiile de interes public ale subsolului, dacă prin natura lor sau prin declarația legii nu sunt de interes public național;

9. terenurile cu destinație forestieră, dacă nu fac parte din domeniul privat al statului și dacă nu sunt proprietatea persoanelor fizice ori a persoanelor juridice de drept privat;

10. cimitirele orașenești și comunale;

11. porturile de agrement - terenurile pe care sunt situate acestea, cu drumurile de acces aferente, diguri, cheiuri, pereuri și alte construcții hidrotehnice destinate pentru acostarea navelor de agrement, de croazieră, de pasageri sau a altor nave care efectuează un serviciu public de transport pasageri, inclusiv faleza aferentă - care nu sunt declarate de interes public național sau județean;

12. ansamblurile și siturile istorice și arheologice care nu sunt declarate de interes public național sau județean;

13. porturile fluviale civile - terenurile pe care sunt situate acestea, diguri, cheiuri, pereuri și alte construcții hidrotehnice pentru acostarea navelor și pentru alte activități din navigația civilă, bazine, acvatorii și șenale de acces, drumuri tehnologice în porturi, monumente istorice aflate în porturi, cheiuri și pereuri situate pe malul căilor navigabile, în afara incintelor portuare destinate activităților de navigație care nu sunt declarate de interes public național sau județean;

14. digurile de apărare împotriva inundațiilor care nu sunt declarate de interes public național sau județean.”

Ținând cont de prevederile art. 156, alin. (4) din Regulamentul de avizare, recepție și înscriere în evidențele de cadastru și carte funciară aprobat prin Ordinul A.N.C.P.I. nr. 700/2014, cu modificările și completările ulterioare “(4) În cărțile funciare în care se înscriu drepturile statului și ale unităților administrativ-teritoriale asupra bunurilor aparținând domeniului public sau privat al acestora se va indica în mod obligatoriu apartenența bunului la domeniul privat ori, după caz, la domeniul public al statului sau al unității administrativ-teritoriale. Trecerea bunului dintr-un domeniu în altul, în condițiile legii, nu modifică felul înscrierii din cartea funciară, efectuându-se doar o mențiune privind schimbarea domencialității concomitent cu modificarea corespunzătoare a înscrierii inițiale.”,

Propunem înscrierea imobilului în domeniul public al Orașului Luduș, fiind bun de interes public local.

În temeiul prevederilor art. 129, alin. (2), lit. "c", art. 196 alin. (1) , lit. "a" coroborat cu art. 139, alin. (3), lit. "g" din O.U.G. nr. 57/2019 privind Codul administrativ, se supune spre dezbateră proiectul de hotărâre întocmit.

Serviciul "Investiții, Achiziții, Domeniu Public",
~~Năsăudean Anca~~

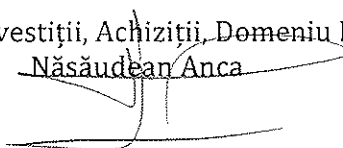

MEMORIU TEHNIC

- 1. Adresa imobil:** Ludus, str. Vanatorilor, nr. 31
- 2. Tipul lucrării:** Prima inscriere, HG 964/2002, anexa 7 « Inventarul bunurilor care aparțin domeniului public al orașului Ludus », nr. crt. : 75 "Grădina cu program prelungit nr. 1".

Imobilul a fost identificat în CF 50466 Ludus, nr. Top. 80/2/1, /1/1, /2/1 și CF 3 Ludus, nr. Top. 83/2/1/1, 84/2/1/1(A+4).

Se propune intabularea imobilului situat în intravilanul localității Ludus, str. Vanatorilor, nr. 31, în suprafața de 968 mp curți construcții în baza HG 964/2002, anexa 7 « Inventarul bunurilor care aparțin domeniului public al orașului Ludus », nr. crt. : 75 "Grădina cu program prelungit nr. 1", HCL nr...../2021 și adevărții nr..... /2021 și a construcției C1-CAS- "Grădina cu program prelungit nr. 1, P, edificată în anul 1960, construită pe fundație de beton, zidărie de cărămidă, acoperită cu țiglă, compusă din: 1 hol, 3 săli de grupă, 1 grup sanitar, 1 cabinet medical cu izolator, 1 birou directorial, 1 vestiar, 1 bucatărie, 1 terasă, Sc=306 mp, Sc=306 mp" în favoarea Orașului Ludus-domeniu public, în baza certificatului de atestare a evidențierii construcțiilor nr...../2021. De asemenea se înscrie adresa Ludus, str. Vanatorilor, nr. 31 în baza adevărții nr. 31926/2021 și se notează categoria de folosință curți construcții în baza adevărții nr./2021.

3. Scurtă prezentare a situației din teren: Imobilul este amplasat în intravilanul orașului Ludus, str. Vanatorilor, nr. 31 în suprafața măsurată de 968 mp, având categoria de folosință curți construcții. Imobilul este împrejmuit parțial cu gard de beton și metalic. Se învecinează la nord cu proprietăți private, la est cu str. Plopilor(nr.cad.58180), la sud cu nr. cad. 56564 și proprietate privată, iar la vest cu str. Vanatorilor(nr. cad. 57543).

4. Operațiuni topo-cadastrale efectuate*: Măsurătorile topografice în vederea determinării limitelor bunului imobil și a punctelor de stație din prezenta lucrare s-au efectuat cu sistem integrat GNSS Trimble R2 și Trimble S5 în sistem Stereografic 1970, sistem de referință Marea Neagră 1975. Calculul suprafețelor s-a făcut prin metoda analitică folosind coordonatele X, Y ale conturului imobilului. Carnetul de teren este anexat și inventarul de coordonate cu calculul analitic al suprafețelor.

Data întocmirii: 16-august -2021

Semnătura și ștampila

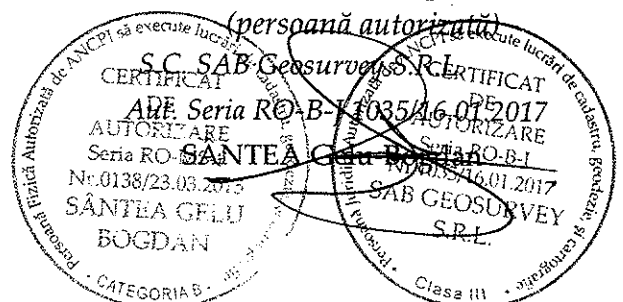

PLAN DE AMPLASAMENT SI DELIMITARE A IMOBILULUI ANEXA NR.1.35
Scara 1:500

Nr. cadastral	Suprafata masurata	Adresa imobilului
	968 mp	str. Vanatorilor, nr. 31

Cartea Funciara nr.	UAT	Ludus
---------------------	-----	-------

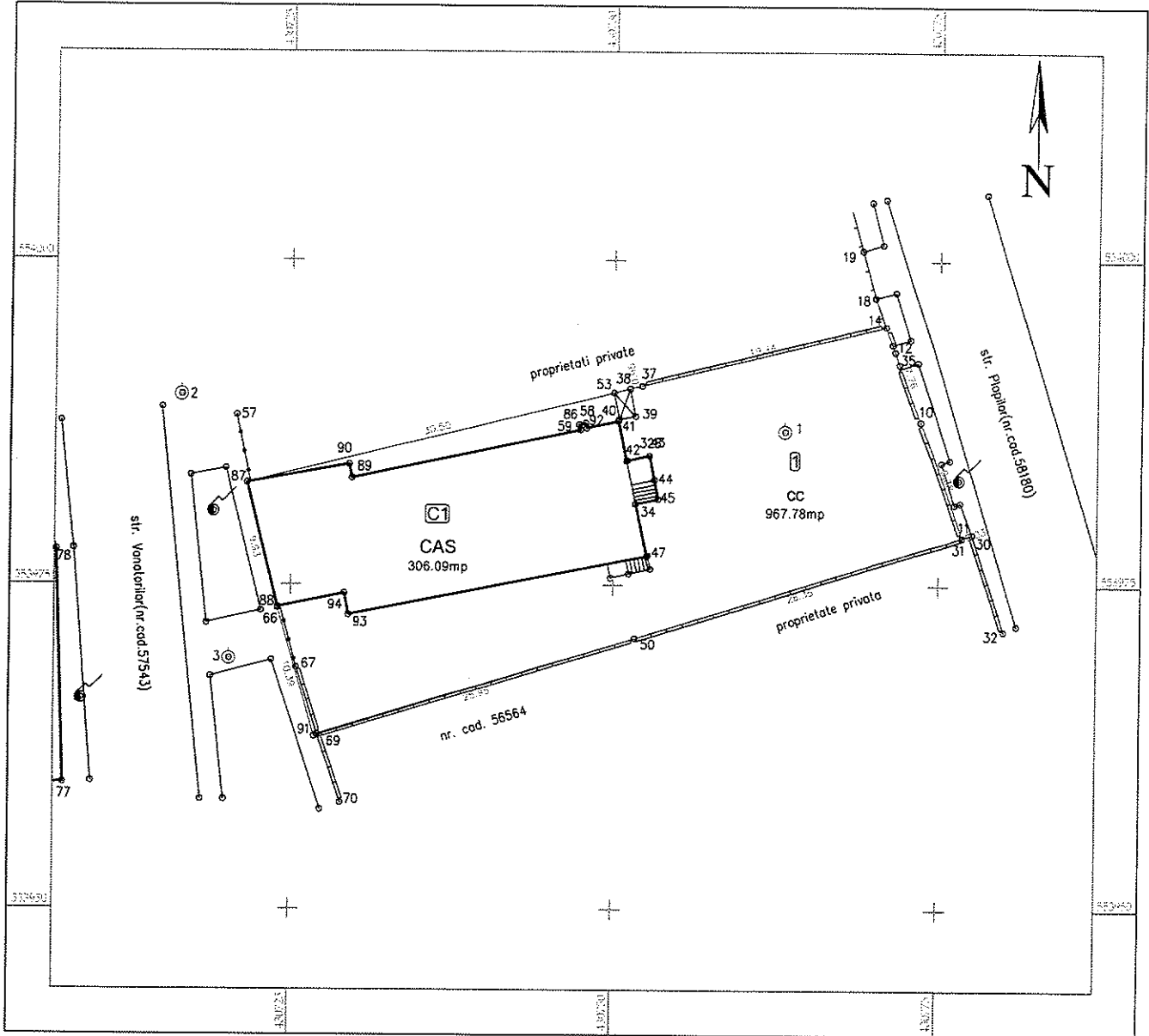

A. Date referitoare la teren

Nr. parcelă	Categorie de folosință	Suprafața (mp)	Mențiuni
1	cc	968	Imobilul este împrejmuit partial cu gard de beton si metalic.
Total		968	

B. Date referitoare la constructii

Cod	Destinația	Suprafața construită la sol (mp)	Mențiuni
C1	CAS	306	Gradinita cu program prelungit nr. 1,P, edificata in 1960, Sc=306 mp, Scd=306 mp
Total		306	

Suprafata totală măsurată a imobilului = 968 mp
Suprafata din act = 968 mp

Executant: **SANTEA GELU BOGDAN**
 Confirma executarea măsurătorilor la teren și corectitudinea înregistrării documentației cadastrale și corespondența acesteia cu realitatea din teren.
 Seria RO-MG-P
 Nr. 0138/23.03.2016
 Semnătura și ștampila: **SANTEA GELU BOGDAN**
 S.A. SAB GPSURVEY
 Data: 05.11.2021 S.R.L.

Inspector
 Confirma introducerea imobilului în baza de date integrată și atribuirea numărului cadastral
 Semnătura și parafa
 Data.....
 Ștampila BCPI

CALCULUL ANALITIC AL SUPRAFETELOR

Parcela (1) cc

Nr. Pct.	Coordonate pct.de contur		Lungimi latari D(i,i+1)
	X [m]	Y [m]	
14	553994.897	430771.009	19.436
37	553990.290	430752.127	0.949
38	553990.065	430751.205	30.496
87	553982.822	430721.582	9.925
66	553973.193	430723.989	10.388
91	553963.227	430726.919	25.953
50	553970.908	430751.709	26.350
31	553978.769	430776.859	0.026
11	553978.793	430776.851	9.375
10	553987.606	430773.654	7.756
S(1)=967.78mp P=140.653m			

Parcela (C1) CAS

Nr. Pct.	Coordonate pct.de contur		Lungimi latari D(i,i+1)
	X [m]	Y [m]	
87	553982.822	430721.582	8.016
90	553984.238	430729.472	1.076
89	553983.186	430729.695	18.090
59	553986.934	430747.393	0.411
86	553987.336	430747.308	0.505
58	553987.440	430747.802	0.379
92	553987.070	430747.880	2.500
41	553987.588	430750.326	3.100
328	553984.558	430750.981	1.788
43	553984.955	430752.724	1.893
44	553983.102	430753.111	1.487
45	553981.642	430753.392	1.741
34	553981.273	430751.690	4.099
47	553977.267	430752.556	23.529
93	553972.672	430729.480	1.702
94	553974.343	430729.159	5.300
88	553973.282	430723.967	9.833
S(C1)=306.09mp P=85.448m			

CERTIFICAT DE AUTORIZARE
 Seria RO-B-1035/16.01.2017
 SAB GEOSURVEY S.R.L.
 Clasa III

CERTIFICAT DE AUTORIZARE
 Seria RO-MS-F-0138/23.03.2015
 SÂNTEA GELU BOGDAN
 CATEGORIA B

ÎNTOCMIT:
 SÂNTEA Gelu-Bogdan